SEGUN LONDRES, ALEMANIA INTENTA OTRA VIOLACION DEL TRATADO DE VERSALLES ABRIENDO SU BASE DE SUBMARINOS DE KIEL

Anúnciase con tal motivo otra protesta anti-alemana de Francia, Inglaterra, e Italia

LONDRES, 27. — El corresponsal de The Times comunica que ha logrado saber de buena fuente que el Reich ordenará construir inmediatamente ocho submarinos de tonelaje superior a mil toneladas. La nueva violación del Tratado de Versalles ha molestado grandemente a los centros navales ingleses. Se estima aquí que por razón de la reorganización muy adelantada de la industria de construcciones marítimas de Alemania, estos submarinos podrán ser terminados en un tiempo record.

Se sabe igualmente que la base de submarinos de Kiel, que fue cerrada después del armisticio, va a entrar de nuevo en actividad, habiéndose ya nom-

Pasa a la página 6

EL LUNES COMENZARA LA LIGA de las Naciones el complejo análisis de la situación económica internacional

Muchos son los temas a considerar especialmente el de las compensaciones

LA PRENSA LIBRE

"el diario de la tarde"

AÑO XXXIII — SAN JOSE, COSTA RICA, — Sábado, 27 de abril de 1935. — Número 10330.

EN BUSCA DE SOLUCIONES DIFICILES

GINEBRA, 27. — El Comité Económico de la Liga de las Naciones

Pasa a la página 6

Venció el "Sheffield"

LONDRES, 27. — En el Stadium de Wembleyse se celebró el encuentro entre los Sheffield rbitánico disputando la copa con el Bromwich, que fue derrotado por cuatro a tres. Jorge V no pudo asistir por estar resfriado.

Hoy en Italia

ROMA, 27. — Mussolini inauguró hoy el centro aéreo Guidonia, diciendo ante diez mil fascistas que el día de hoy constituye la expresión de la tenacidad indomable y buena voluntad de la Italia fascista. Ponderó la obra, que es la más moderna del mundo, equipada con todos los medios para el entrenamiento militar de los aviadores.

LOS INDUSTRIALES JAPONESAS SE REUNEN PARA DEFENDER SUS MERCADOS

Japón contestará cualquier acción extraña con medidas idénticas

Tokio, 27.—Según la agencia Nippo Dempo, la conferencia de industriales que se ha reunido en Gaimusso, ha dado margen a la creencia general de que varios centros industriales del Japón, han sido demasiado liberales, hablando comercialmente, a pesar de que sufren los reveses del balance comercial de varios países. Algunos exportadores quieren que impongan tarifas en concepto de represalias, para las mercaderías ed algunos países. Ya que el Comité proyecta estudiar a fondo la cuestión, se tiene entendido que Japón toma-

Pasa a la página 6

MEXICO transformó hoy su sistema MONETARIO

Vasta emisión de certificados y desmonetización de los billetes actuales. Salvando sus signos de cambio, México quiere evitar que la especulación barra con sus reservas de plata

Texto del articulado fundamental de la nueva legislación y del Manifiezto lanzado por el Presidente Cárdenas

"EN PROGRAMA DE ROOSEVELT SOBRE LA PLATA AMENAZA LA RESTAURACION ECONOMICA MUNDIAL"

México, 27.—El gobierno de México ha promulgado un decreto, cambiando su sitema monetario, ordenando una vasta emisión de certificados. El Ministro de Hacienda, Basioli, anunció un banco con enorme reserva de plata que será usada para la estabilización del peso mexicano.

En resumen, las medidas dictadas acerca de la moneda de plata, con las siguientes: 1o., Ante el peligro de una evasión inminente de nuestros pesos de plata, el gobierno ha decretado

Pasa a la página 12

Presidente General Cárdenas

ESTADOS UNIDOS Y JAPON

siguen enseñándose los dientes

Tokio, 27.—Detsus, prominente personaje que representa al Departamento de Marina, expresó su criterio en el sentido de que cualquier nación tiene derecho a llevar a cabo el entrenamiento de sus flotas en dominios de sus propias aguas y que ninguna otra nación tiene que objetarlo. Sin embargo, cree que con mo-

Pasa a la página 6

El tipo de cambio volvió a bajar hoy

Esta mañana se ofrecieron en la Bolsa Negra veinticinco mil dólares al 590 y no tuvieron demanda

Como lo informamos en nuestra edición anterior, el cambio llegó ayer en la Bolsa Negra al seiscientos por ciento, habiéndose realizado a ese alto tipo algunas pequeñas operaciones con billetes norteamericanos, pero en general la demanda se mantuvo paralizada como en los días anteriores.

En la mañana de hoy se registró

Pasa a la página 12

Figuras del día

Un colón falsificado y otro que no lo es

Los diarios han dado la noticia de que están falsificando los billetes de UN COLON lanzados por el Banco Internacional para reponer la moneda fraccionaria de plata y para hacer bueno aquél principio económico que todos conocen y que no es una majadería: "la moneda mala expulsa a la buena". Tan pronto como el el valor de nuestros colones diminuyó en proporciones alarmantes y tan pronto como a Mr. Roosevelet se le ocurrió alzar el precio de la plata, pues aquí no quedaron ni los rabos de esos colones, que ni siquiera eran colones completos,

Pasa a la página 2

Que proclame la inexistencia del Tratado del Canal pide al Poder Ejecutivo de su país la Sociedad Panameña de Accion Internacional

"Debe declararse rescindido en vista de las múltiples y recientes violaciones de ese pacto por parte de los Estados Unidos"

Según informes que nos envía nuestro corresponsal en la capital de la República de Panamá, la Sociedad Panameña de Acción Internacional se ha dirigido al Poder Ejecutivo de aquel país demandando que se proclame la inexistencia del Tratado del Canal.

Acompañada de una serie de consideraciones, la resolución de la referida Sociedad dice así:

"1.—Excitar al Poder Ejecutivo para que, revistiéndose de todo el fervor patriótico que exigen las solemnes circunsancias que nos rodean, procla-

Pasa a la página 6

En Naranjo de Alajuela nace un niño-fenómeno

De un matrimonio joven se produce una criatura que le faltan los brazos, las piernas, las orejas y los órganos bucales.-El niño vive y se vé muy robusto

Nuestro activo Corresponsal en Naranjo de Alajuela nos envió hoy el siguiente telegrama:

"Anoche nació en esta ciudad un niño fenómeno, que vive aún y le faltan los brazos, las piernas, las orejas y los órganos bucales. Según manifestación de los médicos de esta localidad, que lo han examinado, la criatura es de tiempo. Son sus padres don Isaac Segura y doña Tulia Zamora, ambos jóvenes y de organismo perfecto. El niño se ve muy

Pasa a la página 12

"Planes Roosevelt"

Atención mañana!

WASHINGTON, 27. — El Presidente Roosevelt, en su radio discurso de mañana en la noche, discutirá la nueva legislación insistiendo cerca del Congreso para que pase. El Presidente también detallará todos los trabajos de su programa de socorro y que tanta crítica ha causado. En edición, el Presidente hablará acerca de su plan de seguridad social y la legislación bancaria para las compañías holding y finalmente sus intenciones para la extensión de la NRA.

La Directiva del Colegio de Abogados espera obtener su absoluta autonomía

Estiman muchos distinguidos profesionales que el Gbno. de la Escuela de Derecho debiera estar en manos de una junta independiente

El martes próximo vertirá su informe la Comisión de Abogados nombrada para dilucidar lo relativo a la consulta al Ejecutivo

Ese mismo día se reunirá la Directiva para solucionar el conflicto creado con motivo de las restricciones en la matrícula

En torno al cisma suscitado entre la Directiva de la Escuela de Derecho y el sector del estudiantado de la misma, nuestro periódico ha venido informando veraz y oportunamente, ya que estimamos que ese asunto revitse trascendental importancia en nuestra vida universitaria.

Como se sabe, el asunto está pen-

Pasa a la página 8

"La próxima cosecha de café será de las mejores"

"Los precios a que se está vendiendo la cosecha anterior no son buenos, pero tampoco son de ruina"

"En Mayo comienzan a girar los adelantos y podremos ver mayor cantidad de oro en circulación"

UN INTERESANTE Y VALIOSO REPORTAJE CON DON JUAN DENT

El distinguido caballelo y amigo nuestro don Juan Dent se encuentra enfermo desde hace algunos días. Con este motivo estuvimos a saludarlo y pudimos saber que su salud ha [illegible] cido casi completamente, po[illegible] lo congratulamos con toda [illegible]

Pasa a la

Ante el crimen cambiario

Los dólares en billetes

SIGUEN SIENDO LA CAUSA PRINCIPAL DE LA ESPECULACION

Está perfectamente comprobado que los Bancos tienen la mayor participación en el asunto, pues los billetes vuelven a la calle inmediatamente después de recibidos

Muchas veces, desde que se iniciara la lucha entre los especuladores y los consumidores, — apoyados los primeros por todo el organismo legal, — en materia de cambios, hemos dicho que se debe al papel moneda, principalmente, el creciente auge de la es-

Pasa a la página 8

CINCUENTA AÑOS DE RETROCESO

El Monopolio de la importación es ya un hecho

Gracias al auge dado legalmente a la especulación, las nueve décimas partes del Comercio han visto totalmente cerrados los créditos

Se calcula que el año próximo sólo importarán los que sean exportadores

La apatía y la desunión del comercio, que no ha sabido siquiera controlar su ruinosísimo exceso de importación. La actividad triunfante en toda la línea de quienes, empleando la sonora palabra libertad, han estado especulando con el individualismo de los

Pasa a la página 8

Con descuentos del 10% acepta[illegible] cancelaciones muchos represe[illegible]ntes

Prueba de lo aguda que es la situación económica actual del Comercio, prueba indiscutible, lo constituye el hecho de que son muchos los Representantes de casas extranjeras que proponen a sus deudores la cancelación inmediata de sus deudas con descuentos que en muchos casos llegan al 10 por ciento. Ello, en parte, compensa algo el alza del cambio, pero revela con meridiana claridad que ya ha llegado al último extremo el crédito de nuestro Comercio en general, pues los mismos Representantes expresan que de ninguna manera seguirán despachando mercancías a Costa Rica mientras no vaya su importe acompañando el pedido respectivo.

Del Momento Político

El Diputado don Marcial Rodríguez, Jefe de Acción del Cortesismo en Alajuela

Esta tarde fuimos informados de que el diputado doctor don Marcial Rodríguez ha sido nombrado para el cargo de Jefe de Acción del Partido Cortesista en la provincia de Alajuela.

La designación la hizo el propio Candidato Licenciado don

Pasa a la página 6

Este documento es propiedad de la Biblioteca Nacional "Miguel Obregón Lizano" del Sistema Nacional de Bibliotecas del Ministerio de Cultura y Juventud, Costa Rica.

ROPA INTERIOR PING-PONG a ₡ 2.50 EL VESTIDO
Unicos Distribuidores: LA COMPETIDORA
Pasaje Amerling
Teléfono 4176

SOCIALES Y PERSONALES

DON FEDERICO PINAUD J.

Como lo informamos ayer, en las primeras horas de la mañana de hoy fue sometido a una delicada intervención quirúrgica, nuestro buen amigo don Federico Pinaud Jiménez, alto empleado de la Administración de nuestro colega La Tribuna. Practicaron con éxito la operación los reputados cirujanos Doctores Calderón Guardia, Moreno Cañas y Jiménez Núñez.

Sinceramente anhelamos que el amigo Federico, recupere muy pornto su salud perdida y que dentro de poco esté de nuevo al frente de su puesto en el colega.

LA SEÑORITA MARIA FELICIA ANTILLON

Ha sido internada en el Hospita de San Juan de Dios, en donde en la mañana de hoy se le practicó una operación, la muy estimable señorita María Felicia Antillón.

Desde hace algunos días la señorita Antillón venía sufriendo seria dolencia y la ciencia médico consideró nesesaria una intervención quirúrgica, la cua fue realizada esta mañana con éxito por los distinguidos cirujanos Calderón Guardia y Marchena en asocio del Doctor Jiménez Núñez.

Deseamos vivamente que María Felicia restablezca muy pronto y que dentro de poco goce de completa salud.

NACIMIENTO

El hogar de nuestros estimados amigos, don José Montoya Montero y su señora esposa doña Luisa Castillo de Montoya, se encuentra de gala, con el nacimiento de un varoncito, nacido el día 23 de los corrientes.

Para los padres del recién nacido en vía LA PRENSA LIBRE su sincera felicitación.

LAS MELCOCHAN DANZANTES DE ESTA NOCHE

Tal como lo habíamos informado en ediciones anteriores, esta noche, a las diecinueve horas se llevarán a cabo unas melcochas danzantes en el beneficio de don Honorio Arias, situado por el Golf Club.

La fiesta promete resultar muy lucida e interesante.

MARJORIE TOVAR

La niñita Marjorie Tovar, hija del Licenciado Rómulo Tovar y doña Angela Calderón, fue sometida a una delicada operación en la Clínica Bíblica bajo la asistencia profesional de los doctores Moreno Cañas, Pacheco y Zamora. Su estado de salud es satisfactorio. Anhelamos su pronta mejoría.

SOCIEDAD COSTARRICENSE de SEGUROS de VIDA

Servicio de Recaudación

Durante el mes en curso de Abril irán al cobro las defunciones siguientes.

Defunción	Socio allecido	Cotizaba	Pól. No.	Lugar
899	María Navarro U.	₡ 1.00	712	Cartago
900	Mélida Santos	2.00	2679	Limón
902	Elena Mesén P.	1.00	807	San José
903	Federico Sánchez R.	1.00	1554	Cartago

San José, 1º de Abril de 1935

No desfilarán el primero de mayo los choferes

No desean que su participación en el desfile del Día del Trabajo se tome como una adhesión a partido político alguno

Desde hace días se ha hecho circular el rumor de que los choferes de esta capital con representantes de provincias, tomarán parte en el desfile o manifestación que el próximo 1o. de Mayo, Día del Trabajo, ha organizado el Partido Comunista y en la cual tomarán parte elementos de las clases trabajadoras del país. Era propósito de los choferes protestar por la carestía de la gasolina.

Inquiriendo informes en la mañana de hoy en cuanto a ese anunciado desfile de choferes en dicha manifestación, supimos por medio de uno de los miembros de Directiva de la Asociación Nacional de Choferes que éstos no tomarán parte en dicha manifestación, ya que no quieren que sus peticiones se hagan por medio de la política y se les tenga como afiliados a ningún partido.

Supimos además que por medio de hojas sueltas se harán formales excitativas a los choferes a fin de que el día Primero de Mayo no tomen parte en manifestación alguna.

Durante la ausencia del señor Ministro de los Estados Unidos quedará encargado de la Legación Mr. Gerald Drew

En sección aparte damos cuenta del viaje que emprenderán mañana para su país el señor Ministro de los Estados Unidos en Costa Rica Mr. Leo R. Sack y la estimable señora de Sack.

El señor Sack disfrutará de unas vacaciones de tres meses y durante su ausencia quedará encargado de la Legación, como Encargado de Negocios ad interin el Primer Secertario Mr. Gerald Drew.

Una gran placa conmemorativa será colocada en el tanque de distribución de la cañería de Puntarenas situado en la plaza Mora Cañas

En la última sesión celebrada por la Municipalidad de Puntarenas, se acordó un proyecto de inscripción de una gran placa conmemorativa que será colocada en el gran tanque de distribución de la cañería de Puntarenas, situado en la Plaza Mora Cañas. El proyecto para la inscripción de dicha placa, es la sigiuiente leyenda:

"Acueducto de Puntarenas"

Construido bajo los auspicios de los señores Licenciado don Ricardo Jiménez Oreamuno, Presidente de la República; Licenciado don León Cortés, Secretario de Fomento; ingeniero don Arturo Tinoco Jiménez, Director de la gran obra.

HOMENAJE DE LA CIUDAD DE PUNTARENAS

Se acordó igualmente comunicarlo así a la Comisión de Festejos de la inauguración de la referida cañería. Esos festejos, como ya hemos informado en anteriores ediciones, se verificarán simultáneamente con a Fiesta de la Virgen del Mar, a mediados de Julio próximo.

Los trabajadores del Sarre se muestran inconformes con los planes del Reich

No estan de acuerdo a que se envie a otras regiones a parte de sus desocupados

METZ, 27. — En la exposición hecha el jueves en la noche en Neunkirchen, Sarre, ante un auditorio de seis mil obreros, el Comisario del Reich en el Sarre, después de haber indicado los créditos acordados por el Reich para librar lucha a la desocupación en territorio sarrense, se vió obligado a confesar que era materialmente imposible a Alemania socorrer a los 60.000 desocupados que viven en el Sarre.

Anunció entonces el traspaso de estos desocupados a otras partes de Alemania menos afectadas. Es así cómo dos mil sin trabajo serán dirigidos hacia Koenigsberg en donde serán empleados en la agricultura. La salida del primer contingente de sin trabajo para esta lejana destinación, es inminente. La prensa sarrense hace el más completo silencio, sobre este proyecto que fue recibido con el más glacial desagrado por los oyentes de los obreros.

El periódico Le Lorrain informa esta mañana que tales medidas obdecen al deseo de depuración política de los nazis teniendo como objetivo el desembarazar el Sarre de todos los elementos que no son completamente afectos al régimen nazi, internándolos en Alemania.

Se trata no solamente de trasplantar al otro extremo del imperio alemán a los simpatizadores sarrenses del movimiento autónomo o separatista, sino sobre todo de romper la acción de los exsoldados alemanes agrupados en la asociación Cascos de Acero que se oponen enérgicamente a todo proyecto de disolución de su asociación en el Sarre.

En lucha con las denuncias hitlerianas, los sarrenses del Casco de Acero habían concebido el proyecto de recurrir al Tribunal de Arbitraje Internacional creado en los acuerdos de Diciembre en Roma y funcionando aún en Sarrebruck para solucionar todas las diferencias a consecuencia del plebiscito.

Por una moción general el auditorio de Buerckel anunció esta noticia que hace luz sobre los disentimientos profundos que reinan en los centros políticos alemanes del Sarre. En la semana última, añade Le Lorrain, un alto dignatario del grupo central de los excombatientes alemanes llegó a Sarrebruck y gracias a diligentes negociaciones los miembros sarrenses de los Cascos de Acero, renunciaron a presentar recurso al Tribunal Internacional.

Banco Internacional de Costa Rica

AVISO

Por una inadvertencia de uno de los Cajeros y debido a la gran cantidad de cambios de billetes de un colón que se efectuaron en la mañana de hoy, en uno de los cambios se entregaron 115 de ellos que no llevan los facsímiles del Secretario de Hacienda y del Director del Banco.

Esos billetes están numerados así:

50 billetes de 1.099.001 a 1 099.050
58 billetes de 1.099.146 a 1.099.203
7 billetes de 1.099.221 a 1.099.227

y se ruega a los tenedores de ellos presentarlos al Banco para su canje.

San José, 27 de Abril de 1935.

El vencedor del raid Londres-Melbourne prepara cuatro grandiosos vuelos

Trata de batir los records establecidos

GRANDES VUELOS

LONDRES, 27. — El Capitán Campbell Black, vencedor en la carrera aérea Inglaterra-Australia, emprenderá este verano cuatro grandes raids, empezando el primero probablemente este fin de semana.

En estos raids Campbell intentará batir los records anteriormente establecidos en estos mismos recorridos. Los raids de Black serán financiados por un rico industrial de Steffield, constructor de aviones de nuevo tipo para largos vuelos, que se consideran los más rápidos del mundo.

TEATRO VARIEDADES

Volando! Esa es la verdadera palabra. La sociedad de San José se ha precipitado a comprar sus localidades para el estreno del domingo en los Teatros Variedades, América, Moderno y Adela, en vista del soberbio espectáculo que se ofrece. La Viena Imperial, la Viena de los tiempos fastuosos, la ciudad que bailó al son de los valses inmortales, resurge con todo su esplendor del pasado glorioso, para mostrar al espectador sus amores, sus encantos, sus idilios y sus músicas.

Los amores de un príncipe y de una coristila de la Opera, sirven de eje a esta produccion que se desenvuelve enrollada en la música embriagadora de aquella ciudad de encanto. Este idilio, ha sido llevado a la pantalla por la Metro Goldwyn Mayer, con dos astros líricos cuyos nombres son una garantía absoluta: Ramón Novarro, acompañado de la lírica estrella Evelyn Laye.

Para hoy sábado, se anuncia nada menos que "En el Dominio del Hombre", una producción de Richard Dix y Marta Slepper.

La inquietante posición internacional de Turquía

POSICION TURCA

ANKARA, Dedjmetin Sadik ,informador general de la Comisión de Relaciones Exteriores de la Gran Asamblea, publica esta mañana en un periódico un artículo tratando de la cuestión de los Dardanelos y en el cual dice: "Como consecuencia del momento de la firma de la convención de los Dardanelos, no son solamente las condiciones de hecho sino igualmente la situación jurídica, las que se hallan esencialmenet modificadas.

Uno de los cuatro estados firmantes cita el articulista refiriéndose a la seguridad del Japón, se retiró de la Liga de las Naciones. Ahora bien, el articulado exige la presencia de al menos cuatro estados. Al comienzo mismo de la convención, está netamente aceptado el principio de que ningún ataque será efectuado a Turquía, pero se da el caso de que hoy todos estos estados se hallan armados hasta los dientes y esta seguridad teórica, basada en la presencia de los cuatro estados, no existe ya. Qué será entonces de esta seguridad de los Dardanelos que forman parte inseparable de nuestro territorio?" .

SEMORI
Profiláctico de acción segura
De venta en las principales Boticas
FARMACIA QUIROS

UN COLON FALSIFICADO Y OTRO...

Viene de la primera PAGINA

sino asimilados como cualquier militar que ostente el título de Coronel. Pero el caso es q' se fueron, y el Banco los repuso con los consabidos papelillos. Pero los falsificadores no han parado mientes en el escaso valor del papelillo y han querido sacar de uno dos, para que siquiera tengan el poder adquisitivo que debiera corresponderle, según las leyes de la República.

Con todo el sentido de justicia que tiene esta falsificación, el hecho de fales muy censurable. No se debe de falsificar la moneda. Eso lo hacían antiguamente los reyes con cierto éxito, pero hoy día hemos convenido en que tal manera de lanzar valores al país, corresponde exclusivamente al Estado.

Pero he aquí que un observador nos sale al encuentro y nos ha reducido a cero en nuestras conclusiones económicas. Según estas observaciones, nos declaramos completamente legos en numismática.

En qué consistía —se nos ha dicho, la falsedad de los colones falsificados? En qué estaban en papel cualquiera y en que estaban al revés? Muy bien. Efectivamente, eso es malo. Por lo general los billetes tienen sus leyendas al derecho y están en un papel estandarizado. Y estos eran una burda falsificación innoble. Pero si la falsificación hubiera sido fina, imperceptible, cree usted que esos billetes tendrían algún valor? No, verdad? Pues a mi juicio, y para que hubiera igualdad, esos billetes debieran tener tanto valor como los originarios del Banco Internacional, porque los del Banco Internacional son falsos de toda falsedad...

Si no viviéramos los tiempos que corremos, nos habríamos alarmado de esta calumnia. Nos asustamos de poco, pero no obstante hemos pedido una explicación.

Falsos los billetes del Internacional?

O mentirosos, que es lo mismo.

Por su escaso valor?

No. Fíjese usted en la leyenda que tienen todos:

"El Banco Internacional de Costa Rica pagará al portador la cantidad de Un Colón en moneda acuñada de oro".

De un colón o de veinte, en moneda de oro....

En algunos billetes la leyenda varía y dice plata en lugar de oro...

Y vayamos al Banco a pedir plata u oro...

Por donde tenemos la consecuencia que nuestra ficción monetaria no admite falsificaciones. Tal vez esos billetes falsificados tendrían un valor mayor, el del trabajo y el del peligro.

La política japonesa

Londres, 26.—Según The Observer, un tratado de no agresión será concertado en un futuro cercano entre Japón y Rusia. "Japón declaró que está resuelto a lograr desde ahora su expansión pacífica hacia China en lugar de emprender una aventura militar peligrosa contra los Soviets. Esta nueva dirección del expansionamiento japonés es de naturaleza tal que puede poner al Gobierno japonés en conflicto con la Gran Bretaña y los Estados Unidos, pues Japón adelanta cada día más en sus esferas de influencia".

Este documento es propiedad de la Biblioteca Nacional "Miguel Obregón Lizano" del Sistema Nacional de Bibliotecas del Ministerio de Cultura y Juventud, Costa Rica.

Dé mayor blancura a su ropa blanca y economice dinero empleando

JABÓN SUNLIGHT

"Esta ropa blanca es realmente blanca. ¡Ojalá que mi ropa quedara tan bien como ésta!"

"¿Por qué no ensaya Vd. el Jabón Sunlight? El Jabón Sunlight deja la ropa extraordinariamente limpia, sin que haya necesidad de frotar duramente. El Jabón Sunlight al mismo tiempo economiza dinero."

UN MES DESPUÉS

"En verdad, el Jabón Sunlight ha dejado todo más limpio que en ninguna época pasada. Insistiré en el uso de Jabón Sunlight para el lavado de mi ropa."

La jabonosidad extraordinaria del Jabón Sunlight hace desaparecer toda la suciedad y da mayor blancura a la ropa blanca y vida a la ropa de color. Y puesto que empleando Jabón Sunlight no hay necesidad de estregar, toda su ropa puede ser lavada con este maravilloso jabón.

W-S 1073-50 S Lever Brothers Limited, Port Sunlight, Inglaterra

DISTINGUIDOS VIAJEROS

Mr. LEO R. SACK

DOÑA REGINA DE SACK

En el carro de la Presidencia, agregado al ordinario de mañana por la vía del Atlántico, saldrán de esta capital el Excmo. señor Ministro de los Estados Unidos Mr. Leo R. Sack y su señora esposa doña Regina de Sack, quienes visitarán los Estados Unidos durante algunos meses para permanecer al lado de su familia, en goce el Excmo. señor Ministro de las vacaciones que le ha concedido el Departamento de Estado. Deseamos una feliz travesía y grata permanncia en las ciudades que visiten a los distinguidos viajeros.

CLUB UNION

PRIMER TE DE LA TEMPORADA

DOMINGO 28 DE ABRIL a las 5½ p. m.

NUESTROS TEES SERAN CADA 15 DIAS

Recuerde nuestro té diario. Siempre Orquesta Murillo

Comida Danzante

Cantina y Restaurante

HIMENEO

Hoy sábado, a las 6 y 30 a. m. en la Iglesia de la Dolorosa, se comprometieron en venturosa alianza epitalámica, los estimables y cultos jóvenes don Claudio Madrigal H. y la señorita María de los Angeles Mata. Esta ceremonia del corazón, bendecida por la mano del sacerdote en nombre de Dios y ratificada por el amor delante de los hombres, que estos novios distinguidos realizaron la más noble y la más cara de sus ilusiones. El, caballeroso e inteligente, y ella, la más alta floración de la virtud, formarán, sin duda alguna, un hogar en donde todo respirará alegría, felicidad, afectos y sonrisas.

Para ellos nuestra cálida salutación en el día de sus bodas es nuestro mejor regalo, junto con el férvido deseo de que el mismo amor y la misma ventura que hoy los enlaza, sean los mismos que perduran al través de todos los días y de todos los años, sombreando el dulce alero de sus amores.

SOCIALES Y PERSONALES

A cargo de GUILLERMO TRISTAN

SANTOS DEL DIA

Domingo, 28. — Domingo en Abis o de Cuasimodo. Octava de Pascua.

Santos Pablo de la Cruz y Prudencio, y Santas Valeria y Teodora, mártires.

FRASES DEL DIA

Todos éstos en sus temores alcanzaron y honraron su signo. Ecli 44-7.

—¿Quién nos apartará del amor de Cristo? Tribulación o angustia o persecución. Rom 8-35.

—Vuestra palabra, Señor, ha sido para mí motivo de gozo, y ha regocijado todo mi corazón Jer 45.

NATALICIOS

Lo celebran mañana, domingo, doña Lolita Zeller de Peralta, doña Grace Willis de Trejos; señoritas Rosalía Cañas Iraeta, Margarita López M.; señores don David Phillips Bonilla, y don Antonio Portuguez Solano, niño Julio César Forero S.

FECHA MATRIMONIAL

La celebran mañana, don Manuel Morales Fernández y doña María Rosa Bejarano, 1929; don Francisco de la Paz y doña Hilda Pizarro, 1922; don Antonio María Pradilla Pinto y doña Leonor Montoya, 1923; don José Fabio Garnier y doña Emilia Borella, 1910; don Juan Victory Calderón y doña Mercedes Blanco Rojas, 1918; don Juvenal Castillo y doña Olga Muñoz, 1934; don Renato de la Barba y doña Julia Zamora V., 1934; don Mariano Fonseca Arquín y doña Graciela Spears Morales, 1934; don Abel López Zúñiga y doña Blanca Ligia Urbina, 1934; don Jorge Acuña Araya y doña Hilda Ulloa V., 1934.

RECORDATORIOS

Cumplen años mañana de haber fallecido, doña Teodora Hidalgo de Bolandi, 1875; doña Bárbara Mena Peraza de Mora, 1903; doña Tremedal Orozco v. de Borbón, 1915; doña Mercedes Bonilla v. de Fernández, 1898; señoritas Adela Bolaños Alfaro, 1934; Olga Herrera Castillo, 1929; Amelia Castro Zamora, 1930; Fermina Alfaro Gómez, (en la comunidad de Sión, Sor María Pacífica), 1931; y Sor Luisa Adant, Superiora del Hospital de San Juan de Dios, 1922; señores don Juan María Fallas Ureña, 1934; don Lisímaco Guevara Santos, 1932; don Pedro Matamoros Ríos, 1931; don Jorge Vargas Fernández, 1929; don Nazario Castro Abarca, 1928; don Luis Guillermo Alcázar Alvarado, 1927; y don Hernán Antonio Quirós, 1917.

EFEMERIDES

En 1867, nace don Roberto Hernández Gólcher.

—En 1898, nace don José María Umaña Chavarría.

—En 1907, contraen matrimonio don José Ramón Solera y doña Julia Flores Trejos.

Misa de Requiem

En sufragio del alma de la que en vida fue

Emilia Muñoz Segura

se oficiará el lunes 29 del corriente, a las 6½ horas, una solemne Misa de Requiem en la Iglesia Parroquial de San Pedro de Montes de Oca.

Las familias Muñoz Segura ruegan a sus amistades la asistencia a esos oficios religiosos, lo que agradecerán eternamente.

San Pedro de Montes de Oca, abril de 1935

SANTOS DEL DIA

Lunes, 29. — Santos Pedro de Verona, mártir; Roberto, abad, y fundador, y Paulino, obispo.

FRASES DEL DIA

Nadie tiene mayor amor que éste, que ponga alguno su vida por sus amigos. Juan 25-13.

—Con todo mi corazón te busqué, no me rechaces de Tí. Salmo 118-10.

—Mucha cuenta me ha tenido, Señor, que me hayáis humillado. Salmo 118.

NATALICIOS

La celebran el lunes doña María Pinto v. de Montealegre; señoritas Dora Castro Argiiello, Soledad Vargas Echeverría, Esther Mezerville, Emilia Lizano; señores don Rodrigo Loría C., Doctor don Solón Núñez Frutos, don Alfredo Esquivel Carazo, y Doctor don Julián Irías S.

FECHAS MATRIMONIALES

La celebran el lunes, don Humberto Chaves Araya y doña Flora Zavaleta Durán, 1933; don Enrique Mora Z. y doña Blanca Sáenz Z., 1922; don Rafael Fonseca Zúñiga y doña Ana María Jurado, 1929; don Jorge Alcázar Alvarado y doña María Teresa Arias, 1930.

RECORDATORIOS

Cumplen años de haber fallecido el lunes, doña Adelina Sanabria de Astorga, 1934; don Josefa Miranda v. de Cordero, 1934; doña Telésfora Avila Umaña de López, 1934; doña Angelina Farret de Feyth, 1933; doña Esmeralda Berrocal de Araya, 1932; doña Juana Fernández v. de Solano, 1931; doña María Quesada v. de Quesada, 1930; doña Mercedes Acuña de Saborío, 1927; doña Angela López de López, 1927; señoritas Ana Granados, 1929; Victoria Blanco Ureña, 1890; Josefa Joaquina Mora, 1893; señores don José Cartín, 1934; don Jorge Echeverría Salazar, 1933; don Manuel Valladares Sánchez, 1933; don Jesús Rodríguez Monge, 1926; don Julio Salazar Rivera, 1932; don Miguel Solano Fuentes, 1931; don Juan Salas Jiménez, 1923; don José Manuel Barrantes Mejías, 1930; don Emilio Graneko Verens, 1929; don José Chacón Villalobos, 1925; don Arturo Loría Yglesias, 1901; don Francisco Sánchez Portillo, 1919; don Ramón Vargas Castro, 1912; don Federico Francisco Herman, 1892; don Eriberto Muñoz Padilla, 1911; y don Jesús Casas Carmona, 1922.

EFEMERIDES

En 1862, contraen matrimonio don Manuel Argiiello y doña Mariana de Vars.

—En 1876, contraen matrimonio el Doctor don Carlos Durán y doña Lola Quirós Morales.

—En 1877, contraen matrimonio don Angel Anselmo Castro y doña Ramoncita Gutiérrez Y.

Carmen Henning
50 vs. al Este de El Aguila de Oro

ACABA DE RECIBIR un inmenso surtido de SOMBREROS y PAJAS para confeccionarlos

RESTABLECIDA

Ha restablecido de la operación a que fue sometida y ha sido trasladada a su casa de habitación doña Carmen Santos de Rodríguez.

Mucho nos satisface anunciar la mejoría de la estimable paciente.

OPERACION

En la Clínica Bíblica, ha sido sometido a una delicada operación por los doctores Facio y Brenes Gutiérrez, el jovencito Jorge Antonio, hijo del hogar de don Jorge Lines y su señora esposa doña Adelita Fernández.

Dichosamente el estado de salud del paciente es bastante satisfactorio.

OPERACION

En el Hospital de San Juan de Dios, ha sido sometido a una delicada operación siendo ya su estado bastante satisfactorio el joven don Armín Castro Luján.

Deseamos su pronto y efectivo restablecimiento.

DOÑA FLORA V. DE GUIER

En la Clínica del Doctor Hernández, fue sometida con magníficos resultados a una delicada operación la estimable señora doña Flora Vargas de Guier, cuyo estado de salud es ya satisfactorio después de la intervención quirúrgica a que fue sometida.

No se Disguste, Señora...

YA LLEGARON las Medias que NO SE ROMPEN!!

a la Tienda Perera

PIDA LAS MEDIAS

IRIS Ringless No. 45

Es la media maravillosa que aun agujereándola expresamente NO SE PRODUCEN las carreras que inutilizan la media.

Pura seda natural
Luce notablemente elegante
Suavidad, Tejido fino, perfectamente
Lavable y, sobre todo,

IRROMPIBLE

ATENCION!! Ganga Especial:

La Fábrica productora de estas medias incomparables, nos ha autorizado para venderlas, durante tres días, o sea HASTA EL PROXIMO MIERCOLES, a razón de

₡4.50 el par

para que todas las damas puedan conocerlas

Después tendrán que venderse a su verdadero precio de ₡ 5.00 cada par

Frente a la Eureka - ISIDRO PERERA BOIX

EN MEJORIA

Doña Julia Zamora v. de Alcázar, que sufrió serios quebrantos en su salud en días pasados motivo por el cual guardó cama, se encuentra ya completamente restablecida.

Durante la dolencia que ha aquejado a doña Julia, ha recibido la visita de numerosas amistades que se han esmerado en asistirle.

Nos alegramos por su su convalecencia.

ENFERMA

Guarda cama delicada de salud doña Victoria Valls de Terán, por cuyo restablecimiento formulamos nuestros votos.

ENFERMO

Se encuentra enfermo, y está sometido a una operación en la Clínica Bíblica don Rolando Aubert Beer.

Deseamos su restablecimiento.

EN MEJORIA

Continúa siendo mejor el estado de salud de don Ignacio Salgado Fonseca, quien se encuentra enfermo desde hace varias semanas.

DON MANUEL LIZANO

De la operación a que fue sometido se encuentra mejor don Manuel Lizano, lo que nos place poner en conocimiento de nuestra sociedad.

SEÑORITA IZA COLOMBARI

En su casa de habitación, ha sido operada con magníficos resultados las señorita Iza Colombari; dichosamente ya su estado es bastante satisfactorio después de la intervención quirúrgica a que fue sometida.

Deseamos su pronto restablecimiento.

ATENTO SALUDO

Ha ingresado a esta capital procedente de México, con el fin de radicar al lado de su familia, la estimable dama doña Dorita Jiménez Guardia de Sáenz, acompañada de sus hijos.

Su esposo, nuestro amigo don Vicente Sáenz, regresará dentro de algunas semanas, pues hubo de quedarse en la capital mexicana ultimando algunos negocios personales.

Presentamos a la estimable viajera nuestro atento saludo.

OPERADA

En el Hospital de San Juan de Dios fue sometida a una delicada operación de la vista por los Doctores Agiiero y Cordero, doña Genoveva Bolaños de Chacón, cuyo estado es bastante satisfactorio.

TRILYSIN
Tónico biológico para el cabello
De venta en las Principales Boticas
FARMACIA QUIROS

BODA EN DESAMPARADOS

Mañana, en la Iglesia de San Antonio de Desamparados, tendrá verificativo el matrimonio de dos apreciables jóvenes de aquella localidad.

Son ellos don Juan José Abarca Garbanzo con la bella y gentil señorita Iris Naranjo. Ambos contrayentes gozan de múltiples simpatías y asimismo los padres de ellos son altamente apreciados.

Este hogar, que será auspiciado por el amor, está llamado a ser feliz y ejemplar, por las virtudes múltiples que caracterizan a los estimables contrayentes.

Este documento es propiedad de la Biblioteca Nacional "Miguel Obregón Lizano" del Sistema Nacional de Bibliotecas del Ministerio de Cultura y Juventud, Costa Rica.

Más vale prevenir
que tener que curar
LA
OVOMALTINA
da fuerza y resistencia para hacer frente a cualquiera enfermedad
Es un alimento concentrado, de sabor exquisito
De venta en todas las boticas del país - (OVALTINE, en los países de habla inglesa)
DR. A. WANDER S. A.
BERNA - SUIZA

NOTAS CORTAS

CRIMINAL VIOLACION

Se procesa por este delito a un ciudadano italiano

Ante el Alcalde Segundo de lo Penal se ha presentado formal acusación contra un sujeto de nacionalidad italiana quien, según el escrito de acusación, cometió un criminal hecho en daño de una menor de cinco años de edad.

La acusación dice que el acusado usó una casa de alcahuetería para engañar y forzar a la menor que se encuentra en estado delicado de salud como consecuencia del criminal hecho. Se ha ordenado la inmediata captura del acusado quien compare cerá esta tarde a responder de los cargos que se le hacen.

Detenidos tres de los autores de varios robos en Coronado

Dimos cuenta en días pasados de que en jurisdicción de San Isidro de Coronado se habían cometido varios robos, en daño de importantes familias del lugar.

Las autoridades detuvieron ayer tarde a tres sujetos que se cree pertenezcan a la pandilla de malhechores que comtieron esos robos y algunos más, descubiertos hace algún tiempo.

Los tres detenidos han sido puestos en la Penitenciaría a la orden de la autoridad competente a fin de que se instruya el correspondiente sumario.

Se espera que los detenidos den nombres de los otros ladrones que no han sido capturados y que se considera cometen fechorías en otros lugares.

LA HORA DE LA SALUD
Botica Francesa
Estación "La Voz del Trópico"
Onda corta 44.7 metros Onda larga 850 kcc.
Sábado 27 de Abril, 7 a 8 p. m.

I. Jolly Robberts — Von Soupé — Orquesta.
II. Ballet Musical de la Op. Fausto, Gounod »
III Souvenir — Solo de Violín, por el Prof. Antillón
IV. Conferencia por el Lic. don Manuel J. Grillo h., sobre el Laboratorio y la Clínica
V. Número de variedades
VI. In a Persian Market, Katelby — Orquesta
VII. Vals Bluette — Drigo »
VIII. Sal Uvina — Fonseca. »

Orquesta LA VOZ DEL TROPICO

MATRIMONIOS ORDENADOS POR LA JUSTICIA, NO SE VERIFICARON

Esta mañana se comentaban en las oficinas judiciales las quejas presentadas por las partes en procesos que se han seguido por violaciones y en los cuales la Justicia ha ordenado el matrimonio que, aceptado por ambas partes, no se puede ejecutar debido a la falta de dinero de los futuors cónyuges para contraer el lazo que pondrá fin a esos procesos.

Ello representa difícil problema, ya que la Justicia no puede tener en la cárcel a los jóvenes que han aceptado casarse y tampoco puede ejecutar el matrimonio ya que, como hemos dicho, por falta de dinero de los comprometidos legalmente, no se celebra el enlace.

Una nota especial será enviada a la Curia para que, en casos excepcionales, no se cobren los honorarios por matrimonios ordenados por la Justicia.

NO QUIERE COMPARECER A LOS TRIBUNALES EL INDICIADO POR EL FRAUDE CON GIROS DE MAESTROS

La Justicia, por medio de la Alcaldía Primera de lo Penal, continúa tramitando activamente el sumario a que dió lugar la acusación presentada a raíz de la estafa cometida por medio de extensión de autorizaciones falsas para retirar del departamento respectivo del Ministerio de Educación, giros de maestros y maestras.

Este sumario presenta un aspecto de interés y es que el indiciado, de apellido Zamora, quien se encuentra detenido en la Penitenciaría, a la orden del referido Alcalde, se ha negado a comparecer a la Justicia, alegando varios motivos. Además, este individuo, que antes había dicho que él había ordenado la fabricación del sello que sirpió para cometer la estafa, manifiesta ahora que ello no es cierto y la Justicia ha tenido que valerse de testimonios de propios empleados de la Alcaldía para probar q' Zamora había confesado ser la persona que encargó la fabricación de dicho sello.

Tramo EL REGALO
Acaba de recibir un inmenso surtido en
ZAPATOS DE HULE
en todos los tamaños y colores, a precios sin competencia.
Allí consigue también los famosos
"ARETES GARBO"
e infinidad de artículos, al costo de fábrica
No confundirse; interior del Mercado Central
EL REGALO

LA SOLEMNE FIESTA PATRONAL DE SAN JUAN BOSCO

Se efectuará durante los días sábado y domingo próximos

En el Oratorio Festivo Salesiano de San José, Barrio de Don Bosco, se efectuará durante los días sábado 27 y domingo 28 de abril en curso, la solemne fiesta patronal del Milagroso San Juan Bosco, para cuyos actos se ha elaborado el siguiente programa:

SABADO 27

A las 12 horas. — Solemne repique de campanas.

A las 4 p. m. — Convite fantástico y carrozas alegóricas.

A las 7 p. m. — Solemne Rosario, Prédica y Bendición con S. D. M.

A las 8 p. m. — Retreta.

A as 9 p. m. — Juegos pirotécnicos.

Habrá sabrosos tamales, cenas y ventas de toda clase de golosinas.

DOMINGO 28

A las 6. — Misa de Comunión general y primeras Comuniones.

A las 7. — Suculento desayuno.

Alas 8. — Misa Cantada por la Schola Cantorum del Colegio Salesiano de Cartago, y Panegírico de San Juan Bosco.

A las 9 y 30 a. m. — Procesión según orden estabecido.

A las 2 p. m. — Plática y Bendición con S. D. M.

A as 3 p. m. — Gran match de fott ball. Véanse detalles al final de este programa.

A las 4 p. m. — Té popular en casa de los italianos organizado por Amparito Zeledón.

A las 7 p. m. — Grandiosa velada amenizada por la famosa y acreditada Marimba Costa Rica.

Siguen las ventas.

NOMBRAMIENTOS DE CONSULES DE HONDURAS EN LIMON Y PUNTARENAS

Por acuerdo de la Secretaría de Reciones Exteriores se ha concedido el exequatur de ley a las Letras que acreditan al señor don Edgardo Iglesias Bonilla como Cónsul de la República de Honduras en Costa Rica.

También se ha concedido el Exequatur de las Letras que acreditan al señor José Félix Astacio como Cónsul de Honduras en la ciudad de Puntarenas.

Ambos acuerdos aparecerán mañana en el diario oficial.

Movimiento Diario

HOSPITAL SAN JUAN DE DIOS

Entradas.—Ramón Cedeño, Julieta Solís, Carmen González, Marciano Mercedes Salas, Rodolfo Naranjo, Carmen Castro, V. Alfaro A, Carlos Acuña, Pedro Artiaga, Pilar Heider, Delgado, Evarista Araya, Celso Castillo, José Aguirre Julieta Quirós, Juan Rafael Bolaños, Juan Félix Rojas y Eva Jiménez, San Jose. Estela Mena, Pavas. Rubén Valverde, Desamparados. Eduardo Corrales, Cinco Esquinas. Dulcelina Castillo, Escasú. Dora Hidalgo, Juan María Retana y Angélica Mora, Alajuelito. Espíritu Chavarría, Santa Ana. Argentina Delgado, Tres Ríos. Rafaela Segura y Dora Salas, Santo Domingo. Cirilo Jiménez, Guácimo. Oscar Solís, Paula Campos y Misael Alfaro, Puntarenas. Alejo Villalobos, Miramar. V. Artavia Marín, Tabarcia. Abel Monestel, Palmares. Quinto Romírez, Tilarán. José Salazar, 26 Millas. Rogelio Cambronero, Orotina, Juan Miguel Gómez, Limón. Miguel A. Araya, Grecia. Victoria Solano, Chitaias. Idilia Jara S. Heredia.

SALIDAS.—Carmen Callerón, Juan María Cascante, Zoila Cruz, Luisa Castro, Ramona Mena, Pura Mejía, Ade la Mena, Rómulo Robles, Rafael Portuguéz, Claudia Rojas, Milagro Vindas, Aurelia Villalta y Alcides Villavicencio, San Jose. María Aurelia Fuentes, San Pedro de Montes de Oca Evangelina Garbanzo, Desamparados. Clara Rosa Jiménez, Santa Ana. Agustina Jiménez, Guadalupe, Maneul Cháves, Pocora. Lorenzo Cháves, Barba. Benjamín Cawble, Zent. Adoración Cisneros. Turrialba. Kelly Morgany Rafael Portuguez, Limón. Eloisa Johnson, Moin. Juan Herrera y Aurelia Ugalde, Esparta. Ernestina Mora, 1 Rafaela Monge. Puriscal. Berenice Murillo, Puntarenas. José María Quirós, Puerto Humo. Josefina Sibaja, San Romón. Manuel Sibaja, San Isidro de Coronado. Juana Venegas, Orotina.

PASAJEROS EN LOS HOTELES

Hotel Metrópoli.—Luis Cordero y Ricardo Mirhige.

Gran Hotel Europa.—Charles Kraup, inglés. Joseph A. Levera, inglés y Jackes Strige, suizo.

Gran Hotel Rex.—Ubaldo Suárez.

PASAJEROS POR VIA AEREA.

Empresa Nacional de Transportes Aéreos, "Enta"

Para Villa Quesada:—Gregorio Rojas, José Pérez, Carlos Brenes F. y J. Fernández.

Para Santa Cruz:—Luis Brenes.

Para San Isidro:—Isabel Callerón.

BARCOS EN NUESTROS PUERTOS

De Limón. Zarpó para Nueva York vía Cristóbal y Habana, el vapor americano Quiruguá, con 100 tripulantes, despachado por United Fruit Co. Pasajeros Para Cristobal. Eugenia Sosa Virgelina, Eva Soto, Enrique Cortés, Jacinta Patiño, Ana Méndez, Ana e Isabel Bórquez, Abigaíl Pérez, Virgilio Cortés, María Gamboa, Leonor, Delia y Carlos Arosemena, Raquél, Enrique, Dora y Marcela Preciado, Angel y Carmen Rivera, Elena Garrido, Leticia Bellido, Esperanza Jesusita Calderón, Ana Calderón, Carmen Vásquez, Guillermo Endara, Julieta Linares y Delfina Melo, Panameños Ubaldo Saura y Vicente Delgado, cubanos. Pery Clark, canadiense. Ana Waldeck, Antonio Herlein, alemanes.

Carga para Nueva York, 47,733 racimos de bananos, 12 tortugas vivas, 5 piezas cilindros vacíos y 2 bultos varios. Para la Habana, 2 cartones orquídeas. Para Londres, 392 sacos de café. Para puerto Colombia, 380 sacos de cacao en grano, para Valparaiso, 500 sacos de cacao en grano y para Cristóbal, 256 bultos frutas y legumbres, 2 cajac de jalea guayaba y un paquete de cacao en grano.

TONATON
TONICO SEXUAL (para ambos sexos)
De venta en las Principales Boticas
FARMACIA QUIROS

Polacos infractores a la Ley de Licores

El Juzgado Segundo de lo Contencioso ha continuado dictando sentencias condenatorias contra todos aquellos comerciantes a quienes se han decomisado licores adulterados con agua.

Entre las últimas sentencias, el Tribunal de Segunda Instancia, de la Sala Segunda de Apelaciones, confirmó varias sentencias dictadas contra comerciantes polacos a quienes se condena el pago de fuertes multas y a quedar incapacitados para el expendio de licores.

Al confirmar la Sala estos fallos quedan impedidos para expender licores del país o extranjeros, ya que la patente les será cancelada inmediatamente, en acato a esa disposición judicial.

Por las Secciones de Policía

Un señor de apellido Cervantes, se encontraba sustrayendo afanosamente unos cuantos tarros de pintura de la Ferretería Macaya, cuando visto por unos señores fue entregado a la policía.

Un individuo de apellido Alvarado, después de haber tomado cuantiosas copas de licor, vociferaba a gritos, renegando hasta de su madre. El sujeto en referencia, fue aprehendido por un gendarme que lo condujo inmediatamente a la Segunda.

Por la Agencia Principal de Policía de Menores

En nuestra visita de hoy por esta Agencia, nos hemos encontrado con el parte siguiente:

Los menores Fernando Berrocal y Jesús Núñez, fueron remitidos por la policía a la sección correspondiente por haber sido encontrados por una de las calles de esta capital en actitud sospechosa. Ya han sido citados en otras ocasiones estos jovencitos y también varias veces han visitado las secciones de policía.

Cogido por un toro

En Cartago ocurrió un grave suceso al ser cogido por un toro el señor Francirco Brenes, cuando conducía una partida de ganado hacia una finca.

Brenes presenta tremenda herida en el estómago, que le hiciera el animal al alzarle unas cuantas varas en el aire.

El estado del señor Brenes es delicado, pero se le atiende en el Hospital de aquella ciudad a fin de evitar mayores consecuencias por este suceso, que lamentamos.

Un caco que no parece ser tan demente

El menor Aristides Mack Vega, es un muchacho que según parece no tiene bien equilibrada la cabeza. Fue sorprendido por un policía en momentos en que salía de un automóvil llevándose consigo llaves de cañería, tornillos y un reflector.

AVISO A LOS PENSIONADOS

Se recuerda a los pensionados por decreto legislativo (pensiones de gracia), que la ley No. 239 de 22 de Agosto de 1934 señala un término improrrogable que vence el próximo MARTES 30 DE ABRIL, para la presentación de las correspondientes solicitudes de revalidación; y que se tendrán por caducas las pensiones de los agraciados que no hayan llenado ese requisito.

Secretaría del Congreso Constitucional,
Abril de 1935.

Este documento es propiedad de la Biblioteca Nacional "Miguel Obregón Lizano" del Sistema Nacional de Bibliotecas del Ministerio de Cultura y Juventud, Costa Rica.

Hoy sábado, desarrollará el Lic. Grillo uua disertación por radio, sobre tópicos relacionados con el Laboratorio y la Clinica

La afición que selecciona de entre las trasmisiones por radio aquellas que valen el tiempo que ocupan, se verá complacida esta noche, al llevar a sus altavoces el mensaje de arte y ciencia que representa «La Hora de la Salud», que cumple con regularidad su turno de 7 a 8 de la noche todos los Sábados.

La divulgación de conocimientos estará encomendada al Lic. don Manuel J Grillo h., quien ha escogido como tema a exponer aspectos ligados con las actividades del Laboratorio de la Clinica. Conocidos de sobra los merecimientos y capacidades del conferencista, profesional destacado, publicista, profesor de los ramos de su vocación, hombre de vanguardia y de lucha, su exposición habrá de ofrecer todo interés y el sello de seriedad que distingue la difusión que señalamos, siempre confiada a mentalidades de competencia reconocida, que han mantenido en alto el prestigio de tal labor de cultura. En esta nueva ocasión, auguramos para el muy apreciado amigo de esta casa, Lic Grillo, un triunfo más.

«La Voz del Trópico» difusora continental, o mejor dicho, mundial, se encargará de trasmitir a los confines más lejanos, esta plática de ciencia, bordada dentro de un programa musical de mérito

LA UNITED FRUIT CO. HA HECHO ESTA SEMANA LA MAYOR COMPRA DE BANANOS DE LA REGION DEL PACIFICO

Entre ayer y hoy se han despachado para Limón 4542 racimos

Con la administración por parte de la United Fruit Company de las fincas que fueron de la Pirris Farm se ha intensificado mucho la producción de bananos en la región del Pacífico.

Esta semana la United despachará el mayor embarque de bananos del Pacífico, de acuerdo con los nuevos contratos.

Ayer tarde pasaron de Puntarenas para Limón ocho carros con 2117 racimos de bananos y en la mañana de hoy pasaron otros once carros con 2425 racimos.

Toda esta fruta será embarcada esta noche en el vapor de la United que zarpará mañana de Limón para Boston.

Podemos informar también que la United Fruit ha firmado en los últimos días nuevos contratos con productores de banano de la región del Pacífico.

LA MUNICIPALIDAD SE DIRIGE A LA SECRETARIA DE GOBERNACION EXCITANDO AL EJECUTIVO PARA QUE APRUEBE LA CREACION DEL "TIMBRE DE BENEFICENCIA" PARA AYUDAR A LA COLONIA ESCOLAR, A LA MATERNIDAD CARIT, A LOS NIÑOS DEL SANATORIO DURAN Y A LA GOTA DE LECHE

"Si los Poderes Legislativo y Ejecutivo acaban de aprobar una Ley para una gran emisión de Timbres Postal es destinada a Financiar los festejos del Centenario de la Virgen de los Angeles No podría encontrarse una explicación lógica para no aprobar este proyecto Municipal en forma de Timbres de Beneficencia que no se destinaran a la celebración de fiestas, sino que llevara pan y medicina a la niñez desvalida."

Dice la moción del Regidor Rodó que fue aprobada en la sesión de ayer.

En la sesión Municipal efectuada ayer tarde se aprobó una moción del regidor Rodó para dirigirse al Ministerio de Gobernación exitando al Poder Ejecutivo para que se apruebe la creación de un Timbre de Beneficencia destinado a ayudar a determinadas instituciones de Caridad. El Texto de la moción del regidor Rodó que fué aprobado es la siguiente:

1o.—Comunicar a la Secretaría de Gorbernación que la mente del Impuesto es de que sea pagado por el público, ya que el beneficio que se persigue a la larga tendrá que beneficiar directamente alos contribuyentes, manteniendo con ese auxilio de beneficencia aquellas instituciones que más lo necesitan. Ese timbre que crea el acuerdo mencionado será adherido al hacer las cancelaciones respectivas y es de eseperar que tanto el Banco de Costa Rica, recaudador de las rentas municipales, como las cajas recaudadoras de las Compañías Eléctricas no pondrán obstáculos al proyecto en cuestión por los fines altamente beneficiosos que el impuesto persigue.

2o.—Dirigirse a la Secretaría de Gobernación en el sentido de llevar a ese alto funcionario la idea de la necesidad de que sea aprobado ese impuesto de Beneficencia que en una forma tan insignificante viene a buscar la cooperación ciudadana para el sostenimiento de la "Gota de Leche", "La Colonia Escolar", "La Maternidad Carit" y los niños enfermos en el Sanatorio Durán. La Municipalidad estima que no se debe el Ejecutivo poner obstáculos al mencionado proyecto en estos mmentos que se siente mayor necesidad de prestar ayuda a aquellas Instituciones y que ese Poder así como el Legislativo han dado una ley autorizando la emisión enorme de sellos de correos con fines de ayuda a la celebración de las fiestas Centenarias de la Virgen de Los Angeles.

Si esos poderes han autorizado esa emisión de sellos de correos por tantos miles de colones no podría encontrarse una explicación lógico de una negativa para la Implantación de este sistema de contribución en forma de timbres de beneficencia que no se destinará a la celebración de fiestas, sino que llevará pan y medicinas a la niñez desvalida.

Acuerdo firme.

LA SUERTE DEL FAMOSO CERVECERO

Siracusa, 26.— La suerte del célebre cervecero de Nueva York, Baron Dutch Schultz, fue puesta hoy en manos de un Jurado de la Corte de Justicia poco antes de medio día.

En su defensa los abogados insistieron en que su representado insistió también 6 veces por hacer arreglos con el gobierno antes de ser acusado.

No hay delicia más grande

que tomar a sorbos una copa de

ANIS IMPERIAL

suave delicioso y sin igual

Tenga una botella siempre en su casa — Alivia los resfriados, quita la ronquera y hace dormir muy bien—

"ROMOLUS"

La Casa de los Sombreros

Especializada en

Sombreros - Camisas

Corbatas - Medias

y toda clase de

Artículos para Caballero

Frente a la Botica Oriental

SE CONFIRMA UN FALLO FAVORABLE AL FERROCARRIL AL PACIFICO EN SEGUNDA INSTANCIA EN ESTA CAPITAL

En su votación de ayer, el Tribunal de la Sala Primera de Apelaciones conoció del importante juicio a que dió lugar el reclamo formulado por don Santos Pastor contra la Administración del Ferrocarril al Pacífico por la suma de diez mil colones, reclamo que fue desestimado por el Juez Primero del lo Contencioso ante el cual se formuló demanda, por haber rechazado el ex-Administrador del Ferrocarril en cuestión, Licenciado Cortés, ese reclamo del señor Pastor.

En apelación conoció la Sala del asunto ya que el señor Pastor no estimó correcto el fallo de Primera Instancia, pero la Sala lo confirmó y se condena al actor al pago de las costas procesales del mismo.

MAS PIÑAS PARA LONDRES SERAN ENVIADAS EN LA PROXIMA SEMANA

Ayer fuimos informados de que el señor don Agatón Lutz ha dejado debidamente empacadas cerca de cincuenta rajas de piñas que serán enviadas a Londres en la próxima semana.

Según se nos dijo, estas piñas se envían en un grado de madurez adecuado para que al llegar a Londres se encuentren compleamente maduras ya que en el primer envío de esta fruta, llegaron algunas verdes.

Se esperará el resultado de este nuevo embarque de piña para reanudar en gran escala los envíos de la misma fruta a Londres.

RECORTES DE TRABAJADORES EN OBRAS PUBLICAS

Hemos sido informados de que en el Taller General de Obras Públicas se han dejado cesantes a algunos trabajadores.

Inquiriendo informes, supimos que algunos de los destituídos llevaban años de trabajar en ese Taller y qué por ello se ha suscitado la consiguiente alarma.

La orden de recorte vino del Superior y fue puesta en práctica en esta semana.

Se supone que tal recorte de trabajadores en Obras Públicas se deba a cuestiones económicas.

EL CLUB UNION ABRIRA SUS PUERTAS A LA SOCIEDAD ELEGANTE

Mañana en las horas de la tarde, se inaugurarán en los salones del Club Unión los tes de la presente temporada para solaz y recreo de nuestra sociedad elegante. Estas fiestas, como las de todos los años en tan elegante centro, atraerán la actividad social de nuestra juventud hacia los salones del Unión cada quincena, en donde la orquesta del maestro Murillo ejecutará selectos programas musicales.

Después de los servicios de te, en las horas de la tarle, habrá comidas danzantes y a la salida de los teatros exquisito servicio de cenas. Estamos seguros que de la sociedad josefina afluirá unánime a estas reuniones de elegancia y buen gusto.

EL HOMENAJE A FRAY ANGEL ALVAREZ

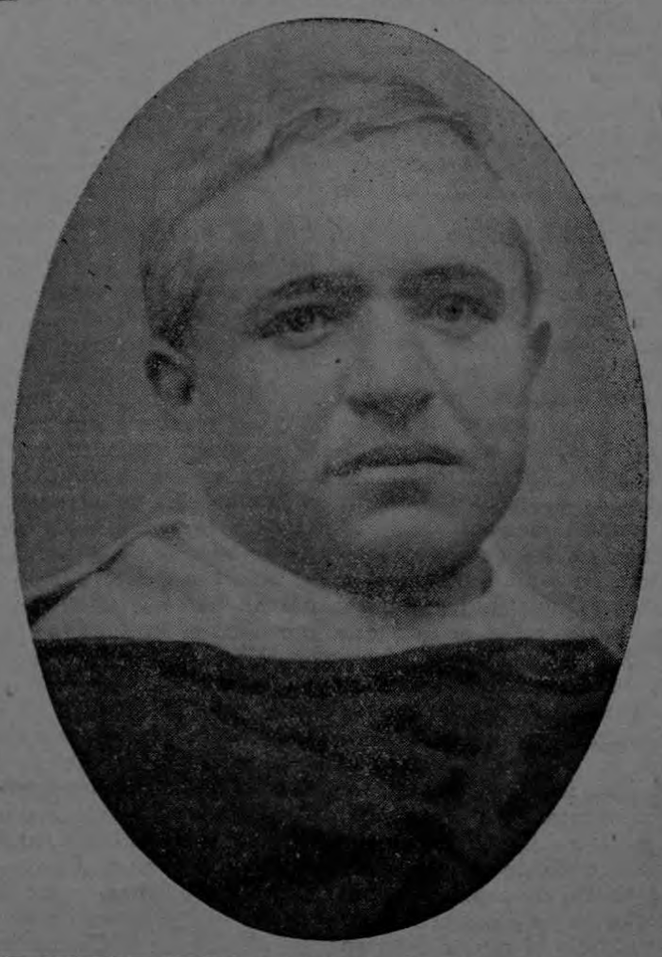

FRAY ANGEL ALVAREZ F.

En la Sede de la Legación de España, en un acto sencillo, le fue impuesta al Señor Cura de la Parroquia de la Dolorosa y fundador del Colegio de los Angeles, la Medalla de Plata de la Cruz Roja Española, otorgada por sus servicios prestados desde su ingreso a Costa Rica. El señor Ministro de España don Luis Quer y Boule, en compañía del Rev. Fray Esteban Virgil, Provincial de la Orden Dominicana, en presencia de algunos amigos, impuso a Fray Angel la condecoración. Muy justo es este homenaje por el cual felicitamos a Fray Angel.

Copia de uno de los puntos tratados en la Conferencia Sanitaria Panamericana, celebrada en meses pasados en Buenos Aires:. «Incorpora a sus conclusiones el voto propuesto por la Delegación Argentina sobre aprovisionamiento de leche pura a las poblaciones y declara que en esta materia se han realizado ya progresos apreciables que deben ser afirmados siguiendo las normas establecidas por la Higiene y consagradas en la legislación de casi todos los países del Continente y que aparecen en la ordenanza modelo difundida por la Oficina Sanitaria Panamericana.

Deben sancionarse ordenanzas que hagan obligatoria la pasteurización de la leche, por todas las municipalidades capacitadas para hacerlas efectivas, reconociéndose así que dicho sistema es el más eficaz de los conocidos hasta ahora para asegurar a los centros urbanos el abastecimiento de leche en condiciones exentas de todo peligro para la salud pública.»

PLANTA PURIFICADORA DE LECHE

50 vs. al S-O del Mercado

TELEFONO 2987

Este documento es propiedad de la Biblioteca Nacional "Miguel Obregón Lizano" del Sistema Nacional de Bibliotecas del Ministerio de Cultura y Juventud, Costa Rica.

CLUB KATHARINA

Baile el 30 de Abril en el Teatro Nacional

Recibos: socios ₡ 4.00 en Boletería del Teatro. Particulares ₡ 6.00, en Boletería, Cigarrería Americana y Librería Soley y Valverde.

Localidades: Palco y Butaca ₡ 3.00. Palco Galería ₡ 2.00 de venta Lunes y Martes de 8 a 11.30, de 1 a 6 y 7 a 9 en el Teatro Nacional

En este Baile podrá deleitarse tomando la deliciosa **Cerveza "ATLAS"**

El día de la independencia de Argentina serán colocados en la Escuela del Barrio México, los retratos de D. Ricardo Jiménez y D. León Cortés

Como en anteriores ediciones hemos dado cuenta, el Patronato Escolar, la Junta Progresista y otras entidades de Educación del Barrio México, preparan un homenaje para los obreros que han trabajado en la construcción del nuevo edificio que servirá de escuela en ese importante barrio de la capital.

Esta mañana supimos que tal homenaje será el día 25 de mayo próximo, día de la Independencia de la Argentina y que dicho día serán colocados en el Salón de Actos de la Escuela República Argentina los retratos a crayón, tamaño grande, de los Licencia do señor Presidente de la República, don Ricardo Jiménez y el señor Licenciado ex-Ministro de Fomento, señor Cortés Castro.

El Patronato Escolar de dicha Escuela, integrado por los señores Ramón Madrigal A., Enrique Madrigal V., Mario Iglesias H., Juan B. Brenes L., Félix Acuña Z., y Juan Solera V., ordenó esos retratos que, como hemos dicho, serán colocados el día 25 de mayo, fecha de la inauguración.

PROGRAMA

De las ejecuciones que dará la Banda Militar bajo la dirección del Maestro Cantillano.

Domingo, 28 de Abril de 1935.

MISA

Peer Gynt. Serie en 4 Nos. Grieg. 1 La Mañana. 2 La Muerte de Ase. 3 Danza de Anitra. 4 En el Hall del Rey de la Montaña

RECREO

1 Sonnez, Grelots! Marcha Desfile con Clarines. Dalbret.
2 Cleopatra. Obertura Original. Schuenisberg.
3 "22 de Noviembre". Vals. Barahona.
4 Al Pueblo! Al Pueblo! Schotis. Rosillo.
5 Boda de Títeres. Fantasía Descriptiva. Turine. La Partida. Bendición Nupcial. Danza de Títeres. Dueto. Baile. Rondo Final.
6 Los Muchachos del Trapiche. Danzón. Quesada.

El Director,
Roberto Cantillano

LA PROXIMA COSECHA...

(Viene de la 1a. página)

Pero como sucede siempre, el periodista ha aprovechado algunas palabras de don Juan para trasmitirlas a los lectores, porque ellas son un aliento de vida en estos momentos de pesimismo amargo y de oscuros horizontes.

—Ustedes los periodistas — nos dice don Juan — tienen mucha responsabilidad en materia de cambios. Cumplen ustedes con su deber, claro está, pero siembran el pánico. Todos los días obtienen ustedes reportajes de la Cámara de Comercio, de los banqueros, de los bolsinistas, del que pueden, sobre todo cuando se habla de que los cambios suben ilimitadamente y de que el oro escasea y que el café no se vende, y en fin todo aquello que influye en el ánimo de los timoratos dueños del oro que corren a esconderlo bajo siete llaves. Y de este modo, a la realidad que no es muy halagadora, se agrega la propaganda del miedo y del alza de los combios. Bien, ya hemos llegado al límite. No creo yo que pueda seguirse hacia arriba. Y entonces lo que toca a los periodistas es hacer la propaganda en contra o no provocar mayores discusiones paro que sean las fuerzas naturales de los valores los que busquen su nivel. Es verdad que no estamos en un lecho de rosas. Pero tampoco tenemos peores perspectivas. Y ya que usted me lo pregunta, quiero hablarle del café. Los precios a que se está vendiendo la cosecha anterior no son buenos, pero tampoco son de ruina. Nuestra firma ha logrado vender normalmente y creo yo que casi todas las demás han hecho lo propio. Por otra parte tenemos el buen anuncio de una buena cosecha para el año entrante. Según los informes que tengo, esta cosecha que viene será de las mejores. Ya esto es una esperanza y sobre todo una realidad inmediata porque en mayo comienzan a girar los adelantos y podremos ver de este modo que habrá alguna mayor cantidad de oro en circuación. Y serán entonces que podamos decir si efectivamente esta alza de los cambios es tan firme como se cree en estos momentos. Yo soy amigo de la libertad en todo lo que concierne a la prensa. Para eso es la prensa. Pero en estos momentos mantener siempre la nota pesimista y a veces errada, no es lo que más conviene al país porque agregamos a los muchos factores contrarios a la normalidad el de la propaganda del pesimismo. Esa es mi manera de pensar al respecto. Y le repito que tengo muchas esperanzas en un mejoramiento de la situación si, como es posible, tenemos una buena cosecha para el entrante año y los precios se mantienen cuando menos."

Mucho agradecimos a don Juan sus importantes declaraciones que vienen a poner una nota de optimismo en medio de este agitado mar de las malas noticias. Al mismo tiempo, hicimos nuestros mejores votos por el mejoramiento de su salud.

lunicipio los $146.000
ler la Tesorería Visadora

Pastillas Orientales

Alivian como con la mano

Según Londres, Alemania...

Viene de la página primera

brado instructores.

Nuevamente protestarán

París, 27.—Con motivo de la incierta conducta alemana, vuelve a oscurecerse el horizonte de Europa y de este modo, se rumora en los círculos de París que posiblemente, Francia, Italia y Gran Bretaña constituirán un frente único volviendo a formular una protesta contra Alemania si es que los informes sobre la construcción de submarinos alemanes se confirma. Las altas autoridades todavía no han comentado oficialmente las informaciones sobre tales construcciones.

Protesta oficial

Londres, 27.—De fuente autorizada se sabe que el gabiete considerará en sesión de la semana entrante la cuestión de la construcción de los submarinos alemanes. Mientras tanto, el gobierno ha enviado una comunicación a la Embajada en Berlín informándole que indudablemente, según su criterio, Alemania ha violado nuevamente el Tratado de Versalles.

Más comentarios

Londres, 27.—Las noticias de que Alemania está otra vez construyendo una poderosa flote de submarinos ha causado enorme disgusto en la Gran Bretaña hoy. Se informa que el Gabinete Británico celebrará una conferencia secreta con el objeto de agotar esfuerzos para impedir los designios alemanes. Alemania había proyectado enviar un grupo de expertos navales a una conferencia con expertos navales birtánicos, en la cual se discutiría la limitación naval. Pero, en vista de los informes que llegan de Alemania y que aseguran que van a ser botados 12 submarinos, se espera que la conferencia pacífica naval será cancelada.

DEL MOMENTO...

(Viene de la 1a. página)

León Cortés y el señor Rodríguez ha notificado la aceptación del cargo.

El lunes próximo se reunirán los dirigentes del Acostismo

Se nos informa que el lunes próximo por la noche, los dirigentes del acostismo se reunirán en la oficina del doctor don Mario Luján en esta capital, para hacer la designación de Comités en San José y en otras provincias. Se nos dice también que en los últimos días el Candidato señor Acosta ha recibido muy valiosas adhesiones.

Se insiste en la candidatura de don Felipe Alvarado

En los círculos políticos de esta capital se sigue insistiendo en que un grupo de personas, integrado por varios capitalistas y políticos, va a ofrecerle la candidatura presidencial a don Felipe J. Alvarado, a pesar de que dicho caballero ha manifestado a varios de sus íntimos amigos que tiene el firme propósito de permanecer alejado de toda actividad política por motivos de salud.

cular del proteccionismo industrial en los países agrícolas. El Comité hallará ante diversas notas emanadas de varios de sus miembros y las cuales estos causados por los acuerdos de clearing o de compensaciones. Resultado de estos trabajos preliminares parece será la consulta a los gobiernos de cierto número de países para saber si estarían eventualmente inclinados a adoptar una política de intercambio comercial. El Comité tomará conocimiento de las observaciones que ciertos gobiernos hicieron llegar acerca del proyecto de acuerdo internacional tendiente a facilitar la propaganda comercial. También el Comité Económico se ocupará de nuevo de la cuestión del carbón a consecuencia de una resolución del Consejo de Administración de la BIT de Enero de 1935, tendiente a la convocación de una reunión internacional para ocuparse de esta cuestión, conforme a una demanda formulada por la Federación Internacional de Mineros.

ALERTA!!

para evitar

SARAMPION y TOSFERINA

en sus muchachos, atomice

MATAINSECTOS MAGNES

DE VENTA EN TODAS PARTES

Agente Exclusivo:

V. A. DOMINGUEZ

PASAJE CHACON - TELEFONO 2502

EN MEMORIA DE DON GEREMAR MORA CHAVARRIA

En la villa de Coronado, ha dejado de existir a temprana edad, el pundoroso militar don Geremar Mora Chavarría. De una vida agitada. Don Geremar supo abrirse campo en las filas militares, en el campo de las letras, en el campo de la agricultura, y sobre todos los campos, fue el más cumplido ejemplar de la cultura moderna.

¿Quién de los que le conocimos llora en estos momentos su ausencia? ¿Quién de los que fueron sus parientes se acordó que allí tendido en su cama de enfermo, reposaba aquel espíritu puro, buscando la mano de seda que aliviara sus congojas?... ¿Quién de los que "recibieron favores" se lanzaron a pagarlos en los momentos en q' agonizaba. Ni un pedazo de pan, ni un poco de agua recibió de sus amigos o parientes. Allí descansa hoy, bajo una lápida de mármol su cuerpo inerte. Sólo el rumor del viento perturba su reposo. Una estela de bondad que éste hombre supo trazar en su vida. Recordamos aquellos frases que nos dijera cuando abatidos caminábamos como sonámbulos, víctimas de un "desplante amoroso": "No se preocupe por eso; usted es el único brillante que brilla cuanto más lo restrieguen".

Paz en vida de ultratumba don Geremar; y comprenda que desde su muerte, una honda pena se nos interpone. ¿Cuándo habrá en nuetsro pueblo un hombre como el fenecido?... ¿Cuándo se acostumbrará el pueblo de Coronado a ser sincero con sus hijos que le aman?... El día que eso lo veamos en la realidad, entonces cantaremos el himna a la dicha. Mientras tanto, no vemos sino vívoras que saltan en pos de una víctima. Avidas de esgrimir su veneno, porque envidian, y no saben matar de otro modo.

Coronadense

San Isidro, 25 de abril 1935.

Que proclame la...

(Viene de la pág. PRIMERA)

me ante la faz del mundo la inexistencia del Tratado del Canal o Tratado Hay-Bunau Varilla, firmado el 18 de noviembre de 1903, que se declara rescindido en vista de las múltiples y recientes violaciones de ese pacto, por parte de los Estados Unidos.

2.—Hacer un llamamiento a la ciudadanía, especialmente a las sucursales de esta Sociedad en todas las provincias y a las entidades petriótiqas restantes, para que acuerpen esta patriótica actitud del Poder Ejecutivo y le ofrezcan todo el apoyo que se juzgue necesario.

3.—Recomendar al Poder Ejecutivo que se envíen representaciones a todos los Estados hermanos de América y a los principales países de Europa, para que expliquen a los gobiernos y a los pueblos los graves motivos que ha tenido la República de Panamá para dar un paso tan trascendental.

4.—Recomendar al Poder Ejecutivo que se refieren los comisionados panameños de Washington y que se invite al Gobierno de los Estados Unidos a que envíe a Panamá una delegación de plenipotenciarios para celebrar un nuevo tratado que regule de manera total y en forma justa nuestras relaciones con la potencia del Norte con motivo del Canal de Panamá, quedando las relaciones entre los dos países mientras se negocia el nuevo pacto, sometidas a los principios y las reglas del Derecho Internacional.

Dada en Panamá a los 26 días del mes de abril de 1935. El Presidente, J. Rivera Reyes. El primer Vicepresidente, Manuel Roy. El segundo Vicepresidente, O. E. Melo. El Tesorero, Cecilio Moreno. El Secretario, Juan Arosemena".

Estados Unidos y...

Viene de la primera página.

tivo de la compleja situación del mundo, las naciones deben evitar el seleccionar para su maniobras aquellas zonas que con razón, despiertan sospechas. Japón, naturalmente, no puede ver con apatía las maniobras aleutianas que la mayoría de los americanos consideran "necesarias", así como no debe mortificar en América que las maniobras japonesas se verifiquen en la zona que dista dos mil millas de Hawaii. Los círculos navales de Japón objetan la cuestión, pero sí se sienten sorprendidos de que los Estados Unidos elijan una sección Norte del Mar del Sur, cuando está pendiente aún el problema naval internacional.

Anoche se realizaron en Francia importantes experimentos de televisión

LA TELEVISION

PARIS, 27. — La primera experiencia de televisión en Francia fue realizada anoche en el Estudio Paris PTT. La parte receptora del aparato utilizado, inventado por Barthelemy, es parecido a un aparato receptor de radio. Simplemente la tapa del mueble, inclinada a 45 grados, lleva en su parte interior un espejo, en el que se reflejará la imagen y a donde se dirigirán las miradas de los espectadores. Los ángulos superiores del mueble y límites del espejo son enmarcados por una cinta negra, parecida, en reducidísimo tamaño, a los telones de cine. La imagen se forma sobre un telón fludorescente constituído por la parte superior del tubo. Esta imagen es tomada por un lente horizontal y reflejada por el espejo de 45 grados colocado en la parte interior de la tapa.

La imagen obtenida tiene pues la forma de un círculo de 15 centímetros de diámetro. El inventor mostró los aparatos de alimentación y ampliadores colocados en la parte interior del mueble. La antena especial fue instatalada para transmisiones sobre 185 metros. La cadencia de las imágenes es la mima que la del cinema sonoro, 25 por segundo y exploración horizontal de 60 líneas. La potencia de la emisión es suficiente para cubrir toda la región parisina. Es suficiente aumentar la potencia para llegar a puntos mucho más lejos. La imagen es extremadamente neta y verduzca, a consecuencia del florescente, aunque puede dársele diferentes colores, salvo uno cuya fórmula no ha podido ser aun hallada.

El aparato registrador de las imánese está colocado a alguna distancia del aparato receptor, en la misma pieza, pero disimulado por cortinajes. Se parece a un gran aparato fotográfico. El operador lo enfoca sobre la actriz separada de él por un grueso vidrio. La voz llega a los espectadores mediante un amplificador. Dos fuertes proyectores colocados detrás del operador, iluminan a la artista.

Nombramientos de miembros para los Consejos de la Penitenciaría y de la Cárcel de Mujeres

Como representante de la Municipalidad capitalina en el Consejo de Prisión de la Penitenciaría ha sido nombrado el licenciado don Víctor Manuel Cañas Frutos.

También representará a dicha corporación en el Consejo de la Cárcel de Mujeres don Ricardo Jinesta Muñoz.

Los industriales...

Viene de la página PRIMERA

rá una acción específica contra cualquier acción específica extraña, si bien es cierto que la mayoría de los representantes en la mencionada conferencia optan porque se agoten todos los esfuerzos con el objeto de persuadir a los extranjeros para que aumenten o mantengan sus compras del Japón. La ley de control comercial, da facultades especiales al gobierno para restringir las importaciones y exportaciones simultáneamente. Se espera, pues, que el Comité recomiende la reducción para la importación de mercaderías manufacturadas y que tiendan a competir con la manufactura japonesa. Con todo y todo, se admite que el problema sobre la compra de materias primas procedentes de países extraños y cuyas compras a Japón no compensan con la demanda nipona, acrecienta la complejidad de este momento. Hay considerable creencia de que el aumento de las tarifas para muchos artículos, pues, deberá ser inmediatamente aumentada.

Sentenciados en Rusia

Moscú, 27.—Tres operarios antisemitas de una de las grandes fábricas rusas, han sido sentenciados a prisión por diez años por haber intentado quemar vivo a un camarada llamado Beckeroan, y quien se encuentra actualmente en gravísimas condiciones.

El Vaticano enviará su protesta a Alemania

Roma, 27.—En todos los círculos de Roma se dice que el Vaticano probablemente enviará una protesta al gobierno alemán con motivo de la promulgación de la nueva ley de imprenta del Reich.

Este documento es propiedad de la Biblioteca Nacional "Miguel Obregón Lizano" del Sistema Nacional de Bibliotecas del Ministerio de Cultura y Juventud, Costa Rica.

Un cable con 15.000 voltios de fuerza, da un tremendo golpe a un trabajador

El suceso tuvo lugar en La Balsa y la víctima del mismo se encuentra gravemente herido

Ayer tarde ocurrió en La Balsa un grave accidente eléctrico del que ha sido víctima el joven trabajador Eduardo Pérez Arroyo, de unos 23 años de edad, quien al recibir fuerte golpe eléctrico sufrió lesiones que le tienen en estado grave. Según los informes que de este suceso se nos administra, Pérez trabajaba en la construcción de un edificio en La Balsa, cuando al tocar un cable del zinc que se colocaba en dicho edificio y tratar de colocar Pérez una viga, sufrió fuerte descarga eléctrica, producida por el cable conductor de la energía que moviliza las máquinas del Pacífico, cayendo desde una altura de varios metros, y produciéndose golpes de gravedad.

El herido, víctima de este accidente fue enviado inmediatamente al Hospital San Juan de Dios, donde le practicó las primeras curaciones el Doctor Marchena, por cuenta del Banco Internacional de Seguros se atiende al accidentado.

Desde hace varios días, Pérez se ocupaba en dichos trabajos de construcción de un edificio que servirá para estación en La Balsa y se había destacado como uno de los principales obreros; de allí que el suceso haya sido muy lamentado.

El estado de la víctima de este accidente es bastante delicado temiéndose un fatal desenlace dada la gravedad de los golpes que presenta.

₡20.000 ha pagado el Gobierno hasta hoy por las entregas de panela a la Fábrica

Otros cien mil kilos se recibirán a los productores

Como en sección aparte damos cuenta, la Fábrica Naciona de Licores completó en las primeras horas de la mañana de hoy el primer cupo de entrega de panela o dulce en marqueta, consistente en cien mil kilos, que se comenzaron a recibir desde los primeros días del presente mes de abril.

Ha pagado el Gobierno por la entrega de estos cien mil kilos la suma de veinte mil colones a los productores.

Esta mañana supimos que la entrega de dulce se intensificará esta semana, ya que hay existencias de panela en diferentes zonas productoras que serán traídas a la Fábrica.

El señor Administrador informa q' recibirá otros cien mil kilos de panela más o menos ya que hay espacio en las bodegas de la Fábrica para continuar recibiendo dulce.

¿Por qué compró el Gobierno en la Bolsa Negra?

Nadie se lo explica, comprobado que los Bancos tienen crédito en el exterior

En otra sección damos cuenta de que ha sido perfectamente comprobado por muchos comerciantes que los Bancos reciben y venden, interminablemente, los billetes de moneda norteamericana. Los reciben por una ventanilla y al día siguiente están en la misma, pagando otra letra. Ello revela que, al no exportarse billetes, los Bancos disponen de crédito suficiente en el exterior o de fondos propios en moneda norteamericana para la cancelación de cuantas obligaciones ellos cobran aquí en billetes. Y siendo así, nadie se explica cómo el Gobierno, para hacer frente al pago de sus compromisos, compró en la bosa negra la cantidad que necesitó en estos días. Cualquier Bance le hubiera podido facilitar esa suma al tipo oficial. Mucha consideración merece el crédito del Gobierno, pero es fácil comprender que también la merece el crédito del Comercio.

Graves golpes recibió un hombre al producirse caída de altura considerable

Ha sido internado en el Hospital San Juan de Dios el señor Juan Rodríguez Ruiz, procedente de Turrúcares, quien recibió graves lesiones al caer de altura considerable.

Según los informes que de este accidente se nos suministran, Rodríguez padece de ataques y caminaba por carretera cuando al llegar a su casa sufrió un síncope, que le hizo rodar por un precipicio desde altura considerable, ocasionándose en la caída golpes varios que le tienen bastante mal en el Hospital, en donde ha sido atendido con gran esmero a fin de evitarle complicaciones.

Mañana será entregada al "Buenos Aires" la preciosa copa de plata ofrecida por don Gabriel Broutin

Ha vencido en dos encuentros al "Alajuela" en la serie de tres juegos que terminará mañana

Al terminar mañana el encuentro "Buenos Aires-Alajuela", nuestro estimado amigo y destacado comerciante don Gabriel Broutin, hará entrega de la copa de plata que ofreciera para premiar al vencedor de la serie de tres juegos concertada entre dicho equipo y el Alajuela.

Ya el Buenos se ha anotado el triunfo en dos ocasiones, por lo que, mañana aunque vencieran los alajuelenses, — según sus propósitos — la Copa siempre corresponderá a los bonaerenses.

Es un trofeo espléndido, que honrará las vitrinas del Club y que dice mucho del señor Broutin en su afición a estimular el sano deporte nacional.

Nuestra congratulación anticipada al Buenos Aires.

POR LAS SECCIONES DE POLICIA

Fueron conducidos a la Policía, por reñir en la vía pública, dos señores de apellido Porras y Quesada. Un señor de apellido Carranza fue a quejarse de que un individuo Guillén, le había robado varios objetos de utilidad doméstica; en efecto se le encontraron en su poder.

—Dos muchachos, Zumbado y Chavarría, para sustraerse unos visillos, rompieron el vidrio de una ventana, en casa del señor Rubén Solera. La policía se encargó de aprehender a los dos sujetos mencionados y ponerlos en la Segunda.

—Esta mañana, como entre ocho y nueve, cayó una escalera que estaba recostada a un poste, en la que habían estado trabajando empleados de las Compañías Eléctricas, alcanzando en la cabeza a una señora Quirós de 39 años de edad, que a la sazón pasaba por allí. Le hirió levemente y aunque ella no ha pedido nada contra el descuidado empleado, sí dejó el parte correspondiente, por si acaso más tarde, la herida que hoy parece insignificante, resulte luego de consecuencias más graves.

—Por andar armando escándalo en compañía de unos menores, fue detenido un sujeto de apellido Madrigal. Este individuo hizo resistencia a la policía tratando hasta de desarmar al gendarme que lo conducía, razón por la cual llegó más ligero a la Segunda.

TURISMO EN BELGICA

Bruselas 26 El Monitor publica hoy el decreto real creando el documento de legitimación, llamado carta de turismo, que tendrá lugar en Bélgica como carta de identidad para los turistas que por su nacionalidad no están sujetos a la obligación de proveerse de pasaporte o del visado consular belga. La carta de turismo será entregada por los agentes diplomáticos y consulares belgas en el extranjero. Este documento costará un belga.

Importantes declaraciones hizo hoy el Ministro de Relaciones boliviano

Habla de las recientes victorias, pero siempre dispuesto a llegar al arbitraje.-La Liga de las Naciones protesta por ciertas publicaciones paraguayas

Importantes declaraciones

La Paz, 27.—El Ministro de Relaciones Exteriores, Elio, ha declarado hoy a los periodistas extranjeros lo siguiente: "Hasta este momento, todavía no conocemos las decisiones del Gobierno de Brasil osbre la acción pacificadora. Si en su curso, fracasara la mediación,—lo cual no espero—, Bolivia no rehuye ni rehuirá entendimientos directos, en lo cual, nada importará el abandonar la posición jurídica ganada en la Liga con la leal adhesión del pacto. Puedo asegurar que el Presidente Tejada atiende vigilantemente todos los aspectos de la defensa militar, dotándola de todos los elementos bélicos y provisiones y métodos de sanidad como ha quedado probado en las grandes batallas libradas en los diferentes frentes desde Charagua, y Boyuibe hasta Villa Montes. Según los mismos partes oficiales del enemigo, nuestras fuerzas son en estos momentos superiores a las paraguayas en valor y coraje, todo lo cual viene a demostrar que Bolivia reconstituyó su ejército a pesar de los contratiempos pasados, abrigando la esperanza de que el general Peñaranda y los jefes que con él colaboran, fundarán también las esperanzas de la victoria final, manteniendo elevada la moral de las tropas. Todos ellos saben luchar denodadamente para imponer las reglas del derecho en la solución del conflicto territorial. Sin embargo, y a pesar de todo, Bolivia no rechazará ninguna mediación que tienda con mejor espíritu, a definir la contienda. Igualmente, Bolivia no tiene resentimientos sobre la composición del grupo mediador, pues considero que los Estados Unidos, Brasil, Argentina, Chile y Uruguay, representarían magníficamente la conciencia americana, ya que están muy capacitados para poder aproximar los beligerantes en una fórmula que consulte la Justicia y el Honor de ambos estados.'.

Interrogado el Canciller por cuál es esa fórmula respondió: "Esa fórmula no es otra que la del arbitraje, que define mejor entre los pueblos cultos, las más hondas controversias que la acción de las armas, por sí sola, no puede jamás acaso definir".

Respuesta brasileña

La Paz, 27.—Todavía no han llegado noticias acerca de la respuesta de Brasil a la nueva invintanción de los gobiernos de Argentina y Chile, esperándose que llegue de un momento a otro.

El Comando Superior, informa lo siguiente: "Nuestras tropas siguen maniobrando ventajosamente en todas los sectores del Chaco".

La Liga llama la atención a Paraguay

La Paz, 27.—Los diarios de la mañana publican hoy una nota del Secretario General de la Liga de las Naciones, Avenol, dirigida al canciller de Paraguay fechada el tres de abril y que dice así:

—"Tengo el honor de llamar la atención de Vuecencia sobre ciertas informaciones publicadas en los diarios de ese país en el mes de febrero último referentes a la intervención en la cuestión del Cran Chaco y concebidas contra funcionarios de la Secretaría de la Liga de las Naciones, mencionando los señores Nogueira y Vigier, y cuyo contenido me ha impresionado penosamente. Se trata de los artículos del "Diario" de Asunción del 26 de febrero y del "Liberal" del 27 de febrero. Vuecencia comprenderá sin duda que informaciones e imputaciones semejantes, no pueden ser de mi parte, tanto y más, que algunas afirmaciones contenidas en esos diarios, como Vuecencia misma sabe, son completamente inexactas. Y en general, estoy persuadido de que Vuecencia habrá podido comprender que tales ataques se fundan sólo en una crasa ignorancia o en una mala fe insigne. Comprendo que ni Vuecencia, ni el gobierno de Paraguay, disponen de medios jurídicos para evitar o remediar tales incidentes. Con todo, creo deber dirigir a Vuecencia respetuosa, pero firme y enérgica protesta contra las calumnias que levantan varios mencionados contra los funcionarios de la Secretaría de la Liga de las Naciones y cuya probidad moral e intelectual, está por encima de toda posible sospecha. Dado que esta cuestion ha tenido cierta repercusión, instruyo que la presente sea dada a la publicidad. (Firmado) Avenol".

Una señora herida de cuidado, por su esposo

Ha sido enviada de San Juan de Tobosi al Hospital San Juan de Dios, la señora Marina Solera Oconitrillo, de 46 años de edad, quien presenta golpes de consideración en la cabeza y otras partes del cuerpo.

Según nos refiere la referida señora, ella fue atacada cruelmente por su esposo cuando regresaba a su cara, después de haber salido de compras, atribuyendo el hecho a celos infundados.

El estado de la señora Solera es delicado pues algunas de las contusiones que en su cuerpo presenta son de gravedad.

Por este hecho se ha presentado la correspondiente acusación.

POR LA AGENCIA DE POLICIA PARA MENORES

Nos hemos enterado de estos partes:

Los menores Fernando Berrocal y Jesús Núñez, ambulaban a altas horas de la noche por las calles de esta ciudad, asumiendo el carácter de sospechosos. La policía se encargó de conducirlos donde estuvieran más seguros.

Juan Lautista León, de 20 años de edad, acostumbra asirse de todos los automóviles que llegan a la estación del Pacífico, para ofrecer sus servicios llevando valijas a los carros del tren. Pero ayer, tuvo la mala suerte de que al colgarse de un carro, rompiera el vidrio de la portezuela. El dueño del auto ha presentado la queja correspondiente, estimando el daño en 25 colones.

Gonzalo Vargas, fue en estos días despedido de su domicilio por su propia madre. Más según noticias concretas interrogando al menor dicho, él es quien ha juzgado conveniente separarse de su hogar maternal, por cuanto día a día su madre lo trata muy mal. La Agencia está conociendo de este asunto.

Miguel Angel Corrales, es otro menor que acostumbra colgarse de los carros, para llevar las valijas al tren de pasajeros que diariamente sale por la vía del Pacífico. Ayer en su oficio cotidiano, tropezó con unos pequeños que le salieron al paso, golpeándoles de cuidado. La policía sentó el parte y el asunto ha pasado ahora a esta Agencia, para la correspondiente tramitación.

SALUDO CARIÑOSO

Doña María Pinto de Montealegre

El lunes próximo rememorará el aniversario de su natalicio, la estimable dama y gentil amiga nuestra doña María Pinto de Montealegre. Nos es muy grato anticipar nuestro mensaje de salutación a las muchas que ese día reciba la señora Pinto de Montealegre, tan estimada en nuestra sociedad.

Hitler hará sensacionales declaraciones el día del trabajo

PROXIMAS DECLARACIONES

BERLIN, 27. — El corresponsal de un rotativo francés en Berlín dice que en los centros autorizados se cree saber que el Fuehrer hará ciertas declaraciones concernientes a la política extranjera y propondrá continuar las negociaciones sobre la base del comunicado anglo-francés del 3 de febrero. Parece seguro que sobre este particular se pronunciará en su discurso que debe efectuar en Tempelhof en el Día Nacional del Trabajo.

Hoy en Lourdes

Lourdes, 27.—El doctor Hermann Douvier, impuso la bendición a los millares de peregrinos que asisten a las ceremonias perennes del Triduo. Durante el día de hoy, se ha consagrado extensa rogatoria en beneficio de la paz del mundo.

Una denuncia

El Cairo, 27.—El periódico sirio "Elenasar", ha publicado hoy, atribuída a un líder y dirigida a los rebeldes de Palestina, revelándose la existencia de un pacto italo-sirio para deshacerse de la dominación franco-británica, ya que existe enorme movimiento en favor de Italia por encontrar más ventajosa la orientación de Mussolini.

LAS FINANZAS AUSTRIACAS

VIENA, 27. — El Consejo de Ministros adoptó la ley autorizando al Minitro de Finanzas la emisión de un empréstito del trabajo para financiar los trabajos públicos y asegurar el reembolso de los bonos del tesoro a corto término.

En la asamblea de empleados de finanzas, Buresch, Ministro de Finanzas, dió acerca del empréstito, los siguientes detalles: Montante nominal del empréstito será de 175 millones de schillings. La emisión será lanzada al 85 por ciento. Será amortizada de 25 años. La amortización empezará a los dos años de su emisión por sorteo o compra del Estado. La cláusula de aseguro de los valores está ya prevista El Ministro anunció que parte considerable del empréstito está ya colocado por adelantado sobre previo aviso. El Minitro indicó de otro lado que la tasa de interés de 7 por ciento del empréstito federal internacional de 1930 corresponde más a la situación presente y que la administración de finanzas va a preocuparse de proceder a la conversión de este empréstito.

En Bélgica

Bruselas, 27.—El Rey inauguró la exhibición internacional de cambio de productos a tarifas bajas como una solución a los malos resultados de las barreras aduaneras. Refiriéndose a la desvalorización belga, dijo que Bélgica ha dado un ejemplo de renovavasion económica. El Rey y la Reina fueron custodiados durante la ceremonia y fueron libertadas mil palomas.

Regresó del exilio

Sofía, 27.—Los ex-Premiers Zankoff y Goemrueff y otros connotados políticos que habían sido confinados a una isla del Mar Negro durante la crisis del Gabinete en marzo, fueron puestos en libertad y regresados a Sofía.

Arresto de católicos en Alemania

Berlín, 27.—Monjes y monjas, de avanzada edad fueron arrestados hoy, acusados de violar la ley de exportación. Suman 54 los arrestados de diferentes órdenes. La mayoría de ellos alegan que desconocían los preceptos de esa ley. Han sido consignados a prisión en Berlín.

POR ESPIONAJE

TAKAO, FORMOSA, 27. — La corte ordenó hoy la confiscación del tanker holandés Juno, multando a su capitán con dos mil yens, calificado de espionaje. También ha sido detenido un yate en que han llegado europeos a Taian-kor después de haber pasado por la zona fortificada de Kelung.

Gran vuelo femenino

Lyon, Francia, 27.—Jeanne Batt,e aviadora de Nueva Zelandia que intenta establecer un nuevo record en la peligrosísima ruta de Australia-Inglaterra acaba de aterrizar en Lyon habiendo salido esta mañana de Marsella La Srta. Botté espera atrevesar el Canal inglés hacia Londres en donde llegará esta noche.

ESTUDIANTE PARA EL EXTERIOR

Para los Estados Unidos, el próximo domingo 28 de los corrientes en el tren de la mañana partirá para Limón el distinguido estudiante don Juan Cordero Cartín quien se embarcará en la tarde de ese mismo día hacia Nueva Orleans donde va a iniciar estudios de Ingeniería Eléctrica. El joven Cordero es hijo del Gobernador de la provincia don Juan de Dios Cordero y ha sido un esforzado e inteligente estudiante que supo distinguirse en las aulas del Liceo de Costa Rica donde se graduó de bachiller el año pasado.

Un selecto grupo de la sociedad herediana ha festejado al joven Cordero Cartín a quien se ha dado una cordial despedida ya que goza de mucha estimación y aprecio entre sus amistades.

Anunciarse en
LA PRENSA LIBRE
"el diario de la tarde"
es buena inversión.

ROBO ₡ 300.00 Y FUE CAPTURADO

La audacia de los cacos ha llegado al extremo.

En la mañana de hoy, a la señora Rita Conejo S., le robaron los cacos la suma de ₡ 300.00 cuando la llevaba al Banco de Costa Rica a fin de hacer un depósito por cuenta de una fuerte casa comercial de esta capital.

Dos sujetos cometieron este atraco: uno, "tropezó" con la señora Rita y el otro le arrebató el dinero con todo y libro de depósitos, pero no había caminado cien varas cuando fue alcanzado por un policial que le detuvo y recuperó el dinero, poniendo el ladrón a la orden de la autoridad correspondiente.

Hoy mismo quedo iniciado el sumario por este atrevido robo.

Rodrigo Méndez S.
Abogado
OFICINA: Bufete del Lic. Tobías Zúñiga Montúfar
50 varas al Este de ROBERT Hnos.
Teléfono 2055 - Apartado 1457

CAMBIA DE NOMBRE UN DIARIO COLOMBIANO

Cartagena Colombia (CIS).—Hace más o menos un año vió la luz en esta ciudad un interesantísimo semanario, que bajo el nombre de "La Semana", se editaba, independiente y valientemente. La acogida que recibió por parte del público de la costa atlántica de Colombia fué tan grande, que pronto lo vimos convertido en diario: así llegó ya el número 216.

El nombre de tan importante diario, daba motivos a dudas, ya que, llamándose "La Semana", se publicaba diariamente. Esto hizo a sus directores pensar en el cambio de nombre, habiendo sido escogido el de "El Mundo", que desde el día primero de abril ostenta.

Dirije "El Mundo" un joven escritor de buena madera periodística, el Licdo. Julián Devis Echandía, cooperando con él, otro periodista que honra la profesión en esta ciudad, el Sr. don José Morillo. En su "staff" o cuerpo de redactores y colaboradores se encuentran todos aquellos escritores que constituyen genuinos valores en todas las altas esferas de Cartagena.

ASAMBLEA GENERAL

Para el próximo domingo, 28 de los corrientes a la una y media de la tarde ha sido convocada una Asamblea General de los miembros de la Socieda Anónima Cooperación Nacional, que tiene por objeto tratar de importantes asuntos de interés para la sociedad. Se abordará en primer lugar la cuestión de la Reglamentación de los Almacenes de Depósito y luego se tratará de algunos proyectos de reformas a los Estatutos de la Cooperación.

Por esta reunión, que será de importancia, existe especial interés entre los accionistas.

Este documento es propiedad de la Biblioteca Nacional "Miguel Obregón Lizano" del Sistema Nacional de Bibliotecas del Ministerio de Cultura y Juventud, Costa Rica.

Cupertino Cruz insiste en su defensa

Por medio de extenso escrito dirigido a los Tribunales, Cupertino Cruz, el hombre a quien después de varios años se detuvo, cuando trabajaba tranquilamente en obras públicas, por creér sele complicado en el horrible crimen cometido en Puente de Piedra de Grecia en daño de un acaudalado agricultor. Su detención se originó en la declaración que rindiera Gavelo Vargas, el reo a quien se condenó por ese crimen, pero ahora Cruz insiste en su inocencia, agregando que Gavelo sólo trata de meterle en ese lío por espíritu de maldad, y alega que él, Cupertino, nada tuvo que ver con la muerte del anciano en Grecia, ya que nunca tuvo ningún motivo para haber causado tan horrendo crimen.

La situación de Cruz en este proceso es delicada, pero la Justicia aclara todos los puntos a fin de comprobar si en efecto es inocente, ya que de lo contrario la sentencia que le espera es fuerte.

500,000 LITROS DE ALCOHOL ELABORA LA FABRICA

Las entregas de panela o dulce en marqueta a la Fábrica Nacional de Licores han sido este año menos fuertes que en anteriores, debido al buen precio del mercado de abastos.

De allí que no ha sido sino hasta hoy en las primeras horas de la mañana que se completó el primer cupo de cien mil kilos que la Fábrica acordó comprar a los productores del artículo.

Los cien mil kilos han quedado pagados ya y la Fábrica continuará recibiendo dulce pues se estima que puede recibir otros cien mil kilos y la Fábrica tiene espacio en sus bodegas para dar cabida a todo el dulce que se le entregue por parte de los productores.

En la próxima semana se procederá a emplear gran cantidad a esa panela ya que se iniciará la elaboración de quinientos mil litros de alcohol.

ESTAMOS RECIBIENDO
CAPAS INGLESAS
de las mejores marcas
para Señoras, Caballeros y Niños
PARAGUAS grandes para el campo
y Bellísimas SOMBRILLAS
de seda y media seda en artística variedad de puños,
que vendemos a los precios más favorables
PANDOLFI HERMANOS
Avenida Central — TELEFONO 2741

FORMAL ACUSACION POR ROBO DE METALES EN UNA MINA DEL DESMONTE

Ayer tarde fue presentada ante el Juez respectivo formal acusación contra varios individuos por robo de metales en minas del Desmonte de San Mateo.

Según esa acusación, los indiciados, que fueron coligalleros, se han llevado más de cincuenta colones en oro de dichas minas y se pida la correspondiente sanción ya que se aportan algunos documentos tendientes a probar la existencia del delito denunciado.

Se ha ordenado recibir algunas declaraciones en San Mateo, iniciándose así el trámite del sumario a que ha dado lugar esta acusación.

El Monopolio de la...

Viene de la primera PAGINA

comerciantes y la mansedumbre de los consumidores. La legalización perfecta de la especulación en creciente auge, ya han dado sus frutos casi con toda plenitud. Todavía quedan algunos comerciantes optimistas que importan algo. Todavía hay pocos que, perdiendo todo el producto de su esfuerzo y de su inteligencia de muchos años, tratan de seguir sus negocios y cierran los ojos a la realidad, en espera de un milagro que no llegará. Pero esas actividades aisladas cesarán en breve. No pueden resistirse. Las aguantarán, exclusivamente, aquellas firmas de importadores que tienen el respaldo de otras exportodoras. Los que tengan esa situación de privilegio, ocho o diez en este momento, sí podrán hacer más y mejores negocios que hoy, pues todos los demás comerciantes que quieran seguir siédolo tendrán que convertirse en sus tributarios. De ahí viene, precisamente, que aparentes comerciantes (que en el fondo son más exportadores que importadores) tengan incluso interés en que aumente más y más el tipo de cambio. Las pérdidas momentaneas serán repuestas con facilidad más tarde, cuando, triunfantes en el monopolio de la importación, conviertan unas pocas firmas a todo el país en esclavos para sus ganancias.

Eso significa un retroceso en la vida económica nacional de más de 50 años. Volveremos a los cuatro o cinco grandes almacenes únicos importadores, que imponen sus precios a todos los demás detallistas. Y con sólo la repartición judaica de exclusividades en ciertos artículos, se garantizarán formidables utilidades para cada uno a costa del consumidor. Eso sólo podía lograrse mediante la ruina del resto del comercio. Y quien quiera que pregunte sabrá que esta ruiana es tan cercana como inevitable.

La Directiva del Colegio...

Viene de la primera PAGINA

diente de resolución, tanto por parte del señor Presidente de la República quien reiteradamente ha ofrecido a los estudiantes disconformes su intervención, así como por parte de la comisión formada por los Licenciados don Luis Anderson, don Fabio Baudrit y don Guillermo Serrano, encomendados por la Directiva de la Escuela para que viertan informe respecto a la legalidad de la intervención que sobre las restricciones en la matrícula de la referida Escuela ha tenido la Secretaría de Educación Pública, o sea el Poder Ejecutivo.

Hemos pulsado en la mañana de hoy la opinión de distinguidos jurisconsultos sobre el particular y, aunque sin dar sus nombres, vamos a trasladar a nuestros lectores las impresiones de algunos de esos abogados. Algunos de ellos nos decían que la Directiva de la Escuela de Derecho ha tenido en este asunto un juego muy hábil, cual es el de favorecer su deseo por independizarse absolutamente de la Secretaría de Educación. En este sentido —nos dicen la Directiva encomendó a tres abogados, cuyas ideas a favor de la restricción de la matrícula son ya bien conocidas, para que virtiera un informe sobre las consultas al Ejecutivo. Es lógico esperar —continúan diciéndonos nuestros informantes— que el informe de esa comisión será en el sentido de que el punto de restricciones en la matrícula es de conocimiento únicamente de la Directiva del Colegio de Abogados. Y, en caso de que fuera en sentido contrario, como la directiva estableció que tal comisión se nombraba EN CONSULTA, la Directiva convocaría enseguida al Colegio de Abogados en sesión plena. Claro está que la asamblea tendría que pronunciarse en sentido contrario a la intervención del Poder Ejecutivo; y, en tal caso, la Directiva de la Escuela habrá ganado el juego que se propone. En esta forma, es lógico suponer que sobrevendría, después de los trámites consiguientes, la reforma para conceder autonomía absoluta a la Escuela de Derecho y al Colegio de Abogados. sin intervención ninguna del Poder Ejecutivo. O sea, la autonomía universitaria que en principio nos parece magífica. En cuanto a esta carta que es está jugando la directiva de la Escuela, su posición es muy bien basada y los miembros de dicha directiva esperan ganar definitivamente la partida, con la consiguiente derrota de los estudiantes disconformes.

Hasta aquí lo que nos han informado algunos de esos abogados consultados por nosotros. Ahora, veamos lo que nos han dicho otros, tan distinguidos y entendidos en estos asuntos, como los anteriores.

—Lo malo de todo esto, reside en que una Junta Directiva sea la que maneje a su antojo las cosas del Colegio de Abogados y de la Escuela de Derecho. Generalmente, los miembros de esa junta son influenciados por simpatías o antipatías personales, y en virtud de tales sentimientos proceden contrariamente a los principios de la ética que debe regir los destinos de una universidad. Lo más prudente, lo más aconsejable, sería que se creara una Junta de Gobierno del Colegio de Abogados y de la Escuela de Derecho, absolutamente independiente, sin nexos con el Poder Ejecutivo ni con el profesorado ni estudiantado de la Escuela. Esa Junta, que desde luego habría de ser integrada por jurisconsultos de indudable responsabilidad moral, sería lo más acertado para que realizara el gobierno de aquel sector universitario que es el Colegio de Abogados y la Escuela de Derecho.

Ahora, de la cosecha del repórter, agregaremos a los anteriores informes —en los cuales nos concretaremos a reproducir lo que se nos dijo—, que el martes próximo, será entregado a la Junta Directiva el informe de la comisión integrada por los abogados Anderson, Baudrit y Serrano, acerca del punto que se les consultó, o sea sobre la intervención de la de la Secretaría de Educación Pública en el asunto de las limitaciones en la matrícula de la Escuela de Derecho. Por su parte, los estudiantes que han venido protestando de tal medida, están en espera de la resolución ofrecida por el señor Presidente de la República. Es decir, el momento es de viva expectación en los círculos de abogados, y de estudiantes de Derecho.

HABLA BAER

Saint-Louis 26— Max Baer anunció que se retiraría despues de otros tres combates contra Braddock, Joe y Louis, si es que este último bate a Carnera, y de lo contrario, contra Schmelling.

ESTA CONSTRUIDA DE ACUERDO CON LA LEY LA ESQUINA DEL BANCO INTERNACIONAL

En estos días recibimos la siguiente carta:

Señor Director de
LA PRENSA LIBRE.
Muy señor mío:

Como ustedes los periodistas tienen más facilidades que yo para que les atiendan en los Centros oficiales, les agradeceré me informe por el periódico acerca de los siguientes puntos:

1.—Si está vigente la ley municipal que en el ramo de construcciones urbanas obliga a hacer en las casas esquineras, la esquina en forma de chaflán y si como espero subsiste dicha ley.

2. — Qué privilegios tiene el Banco Internacional, para que en la construcción que está llevando a cabo le permitan hacer dispuesto en el reglamento de a lo dispcesto en el reglamento de construcciones y porqué la Ingenieríía Municipal aprobó unos planos que no se ajustaban a la ley?

No tiene explicación cómo en un sitio tan céntrico y de tánto tráfico, con calle pavimentada a la que deben dar la mayor amplitud posible, se haya permitido construir la esquina en ángulo y no en chaflán, como manda la ley.

Como este asunto es de interés general me gustaría me contestasen en un sueltecito en el que pueden hacer a la Ingeniería Municipal las mismas preguntas que yo les hago a ustedes.

Dándole gracias anticipadas quedo de usted atto. s. s.,

Luis J. Chacón

——::——

En cuanto nos fue posible, preguntamos al ingeniero municipal señor Truque por el asunto. Y él nos manifestó que sí estaba vigente la ley citada y que estaba perfectamente de acuerdo con ella la esquina del nuevo edificio del Internaciona, pues si bien las formaletas, — para no cortarlas,— cierran en ángulo, la construcción contempla el chaflán a que alude el informante. Es cuestión de óptica, simplemente. O, mejor dicho, cuestión de haberse dejado llevar de las apariencias.

Queda complacido nuestro lector.

Los dólares en billetes...

Viene de la primera PAGINA

peculación. Hemos señalado con toda claridad a qué se debe el mal, indicado el remedio, expuesto el sistema de succión, etc. Todo ha sido inútil, naturalmente, pues lo primero que se dejó en libertad en todas las formas cambiarias, fueron los billetes.

Nosotros hemos preguntado, en más de una ocasión, a los señores banqueros, si disponían de dólares en el exterior. Nos han contestado siempre que no, que si acaso, tienen sumas insignificantes. Y sin embargo, NO EXPORTAN BILLETES, que sepamos. Y no pueden exportarlos por la sencilla razón de que los billetes que hoy entran por una ventanilla de Banco que dice "Letras al Cobro", salen mañana a la bolsa negra por otra ventanilla a fin de que, aumentados varios puntos por la especulación, vuelvan a ofrecerse en venta. Para salir al paso de negativas, digamos de una vez que hemos visto pruebas, en las propias fajillas de los propios billetes y contramarcando muchos de ellos.

Ante situación semejante, ¿puede alguien decirnos con entera franqueza qué es lo que persiguen los Bancos?

Ya se sabe que es inevitable el monopolio de la exportación. Nadie ignora que las nueve décimas partes del Comercio están arruinadas. Todos vemos que los Representantes de casas extranjeras urgen el cobro de sus créditos en forma desesperante. No hay ciudadano que ignore que su costo de vida ha aumentado, positivamente, en un 45 por ciento, — probado, — sin que se haya aumentado salario o jornal alguno. ¿Qué persiguen, pues, los Bancos? ¿Hosta donde quiere agotar la paciencia de los consumidores, la calma del pueblo? Y consta para decir con claridad todo nuestro pensamiento, que no achacamos a los Bancos la culpa mayor, pues jamás hemos creído que deban convertirse en instituciones de beneficencia. La culpa es de quienes arreglaron las leyes en tal forma que, por cualquier punto, pudiera hundirse más al Comercio y encarecer más la vida de los Consumidores.

Preguntas son éstas que ya sabemos quedarán sin respuesta, pero bueno es que queden constando por si surge inesperadamente una transformación y se nos quiere arguir que nadie dijo claramente el ma y señaló sus causas.

A todos los Sastres avisamos
que hemos recibido
Un amplio Surtido de Materiales para Sastrería
como Alpacas, Serges, Satines de algodón y seda, Forro para mangas, Entretela, Coletía, Huata, Seda, Botones, etc.
Además un surtido de CASIMIRES INGLESES de últimos estilos
¡Todo a precio que no admite competencia! — HAGANOS UNA VISITA
RIMOLO HERMANOS
Avenida Central — Teléfono 3851 — Frente al Congreso

Eddie Cantor en EL CHICO MILLONARIO, llevará mañana domingo al Raventós el lleno más grande que se pueda imaginar

Podemos decir que ya está asegurado el llenazo de mañana en el Raventós con motivo del estreno de **"El Chico Millonario"** la más reciente creación del celebre **Eddie Cantor** y decimos esto debido a la enorme demanda de localidades, demanda que ha logrado casi agotar la capacidad del RAVENTOS con muchas horas de anticipación al estreno.

Y podemos asegurar también que nunca se ha justificado más un entusiasmo como en esta ocasión, ya que **El Chico Millonario** es una película esplendida en la extensión de la palabra, una comedia cómica adornada con el encanto de muy bella música, de muy alegres canciones y con el concurso de esas maravillosas coristas, **Las Goldwyn Girls,** compañeras inseparables de **Eddie Cantor** y que saben poner la pimienta en todos los éxitos.

Y como remate del éxito, además de todos los méritos de **El Chico Millonario** está un soberbio final, una verdadera apoteosis toda a colores naturales por el sistema "Thecnicolor" que nos ofrece un espectáculo maravilloso y sorprendente.

PROGRAMA DE SCHENECTADY PARA MAÑANA DOMINGO

Domingo, abril 28 (Hora de Nuevo York)

5:00 p. m. La Hora Católica (NBC)
5:30 p. m. Variedades continentales (NBC)
6:00 p. m. Drama
6:15 p. m. Cuarteto de los mineros.
6:30 p. m. Recitales (NBC)
6:45 p. m. Programa "Fitch" con Wendell Hall (NBC)
7:00 p. m. "Amateur show" de Major Bowe (NBC)
8:00 p. m. Concierto "Manhattan-Merry Go Round" (NBC)
8:30 p. m. Revista musical americana (NBC)
9.00 p. m. La familia Gibson, bosquejo (NBC)
10:00 p. m. Georfe Duff y orquesta (NBC)
10;15 p. m. Jesse Crawford, organista (NBC).
10:30 p. m. Noticias (NBC)
10:35 p. m. El Templo de anto (NBC)
11:00 p. m. Buenas noches .

DIFICULTADES PARA COBRAR EL ALCANTARILLADO DE LAS ARIAS

Como en edición de ayer informamos, al detallar la sesión municipal última, el Gobierno se niega a pagar como lo solicitó el Municipio, la mitad del costo del valor del alcantarillado de la acequia de Las Arias estimando que tal pago deben efectuarlo los vecinos beneficiados con el trabajo.

El Municipio tendrá, pues, enfrente un serio problema para el cobro de tal obra, ya que los vecinos beneficiados han expresado varias veces su inconformidad para soportar el pago de la respectiva cuota alegando que lo obra es de beneficio general y no parcial.

En próxima sesión, el Municipio resolverá la forma en que se deben cobrar los dineros invertidos en tan costoso trabajo.

ALCALDE DE TURNO PARA MANANA

Por disposición del Juez Primero del Crimen, Licenciado Aguilar, el servicio Judicial de Turno desde las once horas de hoy hasta las siete de la mañana del próximo lunes, estará a cargo del Alcalde Segundo de lo Penal, Licenciado don Fernando Brenes a quien corresponderá instruir sumario por cualquier hecho delictuoso que durante el lapso dicho pueda ocurrir.

EL "MERCADO CHACON" SERA EL LOCAL QUE SERVIRA DE ALMACEN DE DEPOSITO A LA COOPERACION NACIONAL

Como en ediciones anteriores hemos informado, la Cooperación Nacional ha estado ensanchando sus actividades en cuanto a préstamos agrícolas por medio de un Almacén de Depósito que desde ha meses instaló en esta capital.

Ayer fuimos informados de que esta Sociedad ha dispuesto firmar contrato por medio del cual se le cede el espacioso y bien acondicionado local que anteriormente se denominó "Mercado Chacón".

Algunas reformas se llevan a cabo en el local para que ofrezca a los productores no sólo un bodegaje económico, más que ningún otro, sino garantías para la conservación de los productos.

VARIOS TECNICOS ACOMPAÑARAN A LOS REGIDORES EN SU VIAJE A TRES RIOS

En edición de ayer dimos cuenta de que los señores Regidores municipales Rodó, Calvo, Esquivel y Madrigal y el Ingeniero Jefe de Vías Púglicas señor Bolaños, irían mañana domingo a las fuentes de Tres Ríos a fin de estudiar el problema de la carestía de agua en esta capital.

Hoy fuimos informados de que, además de esos señores, asistirán algunos entendidos en estas materias, a fin de cooperar en el estudio que se realizará para introducir mejoras en el servicio de agua en la capital.

Del resultado de esta visita que, desde luego, es muy interesante para la comunidad josefina, informaremos oportunamente.

Este documento es propiedad de la Biblioteca Nacional "Miguel Obregón Lizano" del Sistema Nacional de Bibliotecas del Ministerio de Cultura y Juventud, Costa Rica.

Si el Congreso y el Gobierno prestan su decidido apoyo a la construcción de la carretera "Jesús Jiménez", veríamos el resurgimiento de Turrialba

Dice el Presidente Municipal de Turrialba

Falta que el Cogreso autorice a aquella Municipalidad para invertir los sobrantes de que no hizo uso del empréstito para la carretera Turrialba - Juan Viñas

Esos sobrantes suman en la actualidad ₡ 142,000

Señor Corresponsal de
LA PRENSA LIBRE.
Turrialba

He visto publicado un comentario en LA PRENSA LIBRE del miércoles 17 de abril en curso, referente a la proyectada carretera Turrialba-Peralta, por el lugar denominado "La Pradera". Voy a permitirme con el mayor respeto, referirme al aludido comentario, comenzando por decir, que la Municipalidad de Turrialba, acogió con todo entusiasmo un memorial presentado por un gran número de vecinos pidiendo, y ofreciendo las parcelas de terreno para la apertura del camino San Antonio a la Unión, pasando pr "La Pradera". La Municipalidad, pidió al Ministerio de Fomento, un Ingeniero que hiciera el trazado y estudios necesarios. Una vez conocida la distancia que mide el trazado, se procedió a sacar a licitación por dos veces seguidas la provisión del alambre y grampas necesarias con el fin de dar comienzo a estos trabajos preliminares; cercas etc.

He de manifestarle que la Municipalidad está debidamente autorizada para emprestar a suma de veinticinco mil colones para el ramal Turrialba-Peralta por Ley Número 241, de diez de agosto de mil novecientos treinta y tres, la que no indica que no debe pasar por San Antonio con el camino de referencia, para llegar a Peralta; entonces no veo por qué se certifica cuando se benefician dos zonas importantísimas, de un porvenir cafetalero, única riqueza con que cuenta el país. No solamente la apertura de este camino desea la Municipalidad, si no que se están haciendo las gestiones correspondientes con el Banco Internacional para que se construya un beneficio de café en Santa Cruz, y si todos los agricultores de esos lados, pueden entregar sus cafés de altura de inmejorable calidad obteniendo buenos precios.

Ahora, con respecto a la Carretera Jesús Jiménez, el Municipio está empeñado como el que más, para que se lleve a feliz término su construcción, y con tal objeto, inserto el acuerdo Municipal dirigido al Poder Ejecutivo en tal sentido. "Acuerdo Número XVI (sesión municipal de 6 de marzo de 1935). Siendo el Proyecto de la carretera Turrialba-Siquirres, una de los que sin discusión atraen un positivo progreso y halagüeño porvenir no sólo para esta región, sino para el país en general, y Considerando: que bien puede destinarse para su construcción el saldo disponible, proveniente del empréstito autorizado por leyes 91 y 17 de trece de Agosto y veintisiete de setiembre ambos de 1932 por valor de doscientos mil colones del que solamente se invirtió la suma de cincuenta y ocho mil colones para los bonos carretera Turrialba-Juan Viñas, pudiéndose disponer también del saldo sobrante de las carreteras centrales según informe del Ministerio de Fomento al Congreso, y tomando en cuenta que la iniciación de la expresada carretera ha sido decretada por ley Número 169 de 29 de Agosto de 1929, Se Acuerda: Solicitar con todo respeto al Poder Ejecutivo, se digne considerar lo anterior expuesto y someta al Congreso Nacional, en sus actuales sesiones extraordinarias, un proyecto por el cual sean destinados los saldos antes mencionados a la construcción de la carretera Turrialba-Siquirres para que inmediatamente se dé comienzo a esa importantísima obra".

La Contestación obtenida del Ejecutivo fue "Son José, 18 de marzo de 1935. Señor Jefe Político. Turrialba. Como usted debe haber visto en reciente Decreto publicado en La Gaceta, y en la iniciativa de la Secretaría de Fomento, fue sometido, en general a conocimiento del Congreso el asunto referente a aplicación que debe darse a los saldos provenientes de la constrfucción de carreteras. Sírvase ponerlo en conocimiento de la Municipalidad. Me refiero así a la nota 2305 del 12 del corriente trascriptiva de un acuerdo de la Municipalidad de ese cantón.

Soy de ud. Atento s. s. (f) León Herrera Secretario de Gobernación".

No queda más que esperar que el Congreso abra sus próximas sesiones ordinarias para pedir a la Diputación de Cartago, nos preste su contigente con el resto de la Cámara para llevar a ley el siguiente proyecto.

"Autorízase a la Municipalidad de Turrialba, para invertir los sobrantes de que no hizo uso del empréstito de la Carretera Turialba Juan Viñas, provenientes de los impuestos creados para el servicio del mismo, a que está autorizada por ley Número 241, de 10 de Agosto de 1933, para que sean destinados a la construcción de la Carretera Jesús Jiménez, sobrantes que suman en la actualidad a ciento cuarenta y dos mil colones.

Queda con esto demostrado, que la Municipalidad no lleva otras miras que el progreso del cantón, máxime tratándose de la carretera Jesús Jiménez obra de gran provecho y beneficio positivo agrícola y comercial. Si el Gobierno por su parte presta su decidido apoyo, en esta carretera, veríamos el resurgimiento de Turrialba.

Rafael Quesada Casal
Persidente Municipal

HEREDIA EN "LA PRENSA LIBRE"

Un grupo de selectos artistas alajuelenses visitó la ciudad de Heredia en la noche del lunes veintidos de los corrientes, con el objeto de festejar a la distinguida señorita Eida Flores a quien dedicó un precioso vals el compositor alajuelense don Lizanías Arroyo, titulado "Eida". Las primeras horas de la noche las pasaron en casa de la señorita Flores y luego el distinguido grupo de artistas pasó a los amplios salones del Centro de Amigos, donde obsequió a la sociedad herediana con unas cuantas horas de música alegre y donde fueron aplaudidos los músicos. Un selecto grupo de damas y caballeros asistieron a la fiestecita que estuvo muy lucida. En la sociedad herediana dejó muy gratas impresiones el precioso vals del señor Arroyo y el distinguido grupo de acompañantes que tan alegres horas hizo pasar a los asistentes.

El compositor señor Arroyo fue aplaudido por su preciosa composición que fue sumamenee gustada.

ENFERMEDAD DE UNA DAMA

La distinguida señora doña Margarita de Elizondo, esposa del señor Juez Civil don Víctor Manuel Elizondo, está enferma desde hace varios días. Los médicos de la provincia han tenido a la estimable paciente bajo su cuidado y según se nos informa, su estado de salud ha mejorado bastante ya. Hacemos los mejores votos por el restablecimiento definitivo de su salud.

HURTO EN SAN ANTONIO DE BELEN

En la tarde del veintitrés de los corrientes, fué puesto en conocimiento del señor Juez del Crimen de la provincia de Heredia Licenciado don Ernesto Gómez un hurto cometido en perjuicio de doña Rosa Zamora de Salas, vecina de San Antonio de Belén. Le fueron hurtados varios objetos valiosos y ciento cincuenta colones en dinero efectivo. La sumaria respectiva la está instruyendo el señor Alcalde Primero del Cantón don Joaquín Bonilla, quien ya ha ordenado hacer las primeras diligencias para el esclarecimiento del hecho.

Heredia, 25.

Royal Netherlands Steamship Co.
(Línea Holandesa de Vapores)

Vapor "Simón Bolívar"

SALDRA DE LIMON PARA PUERTOS EUROPEOS
LLEVANDO CARGA Y PASAJEROS
3 de Mayo

Para más pormenores respecto a pasajes, itinerario y fletes, dirigirse a
Compañía Ultramar
Agentes Generales
FELIPE J. ALVARADO & Co. Sucs. S. A.
Sub-Agentes en
LIMON - PUNTARENAS

MIRAMAR EN "LA PRENSA LIBRE"

Se iniciarán en breve las reformas al Mercado. Fue asaltada por cinco malhechores la mina "Bonanza". Riña Sangrienta en Arancibia. El licor clandestino, origen de desórdenes. Sociales y Personales

TRABAJOS PUENTE:

Muy adelantados van ya los trabajos de nuestro puente en construcción los cuales estan a cargo del competente artesano nuestro amigo don Arnoldo Silva.

SESION MUNICIPAL EXTRAORDINARIA DE GRAN INTERES

Con noticia la Corporación Municipal de que Fomento desea saber si el Municipio está dispuesto a costearse la mano de obra, arena y piedra para el pavimento del mercado de esta Villa, el Presidente de la H. C. convocó a sesión extraordinaria para acordar dirigirse al Ministerio en sentido afirmativo y en cnsecuencia dar principio a los trabajos preliminares de esa importante obra, que, por demás está decir, preciosa llevarla a cabo antes que entre de lleno el invierno, para así escaparnos de los "fangales" que se forman en el interior de dicho mercado.

Estamos pues de plácemes; y así, poco a poco, vamos viendo convertida en alegre realidad, las promesas de don León Cortés, a quien Miramar ya tiene que agradecer ahorita mismo, la magna obra del puente en construcción que será, según decir del encargado de los trabajos, el mejor puente construido en la República en la presente Administración.

SOCIALES Y PERSONALES

De Esparta, donde pasaron la Semana Santa, regresaron la señorita Menchita Soto, maestra de San Isidro y doña Rita de Pizarro.

De San José, en donde pasaron los "días grandes" regresaron nuestro amigo don Toñito Quirós y su señora esposa.

Del mismo lugar regresó la señorita Luz Marina Matamoros.

De Puntarenas regresó don Pedrito Jiménez y para el mismo lugar salió don Alberto Rudín.

Del interior regresó la Señorita Consuelo Barth, maestra de La Unión.

—::—

MATRIMONIOS

A unir sus destinos con el lazo matrimonial, partieron hoy para Puntarenas don Juan de Dios Delgado y la Señorita Haydeé Arauz por un lado; y los jóvenes Milan Guido y Consuelo, cuyo apellido no recordamos, pero que en estos momentos es señora de Guido. Mañana miércoles regresarán ambas parejas de contrayentes, con cuyo motivo se efectuará un hermoso baile, para el cual hemos sido invitados.

Felicidad y eterna luna de miel a los nuevos esposos.

—::—

AUDAZ INTENTO DE ROBO:

Nada menos que el Viernes Santo, a la media noche, el guardián de la mina Bonanza, de los señores Rudín y Jiménez, fue impresionado al oír golpes de un mazo en la zona por él vigilada. Puesto en actividad dicho empleado, descubrió que el portón que cierra la entrada al túnel "San Lucas" había sido derribado a fuerza de mazo. Dispuso ir a dar la voz de alarma y a ella se encaminaba cuando hendió los aires una detonación de revólver; volvió su vista hacia el lugar de su procedencia, divisó un hombre y acto seguido hizo uso de su arma y simultáneamente entre guarda y malhechores se suscitó un tiroteo, del cual no resultó consecuencia alguna.

Según refiere el guarda señor Oboch, los ladrones eran en cantidad de cinco y en su desaforada huida dejaron, cerca del tunel, dos sombreros, dos alforjas y un mazo. El Agente Principal de Policía de La Unión inició la información respectiva e hizo presos a tres individuos por sospechas, pasando luego los diligencias a la Alcaldía, donde los procedimientos siguen su curso legal. Entre rejas se encuentran dos hombres, como presuntos autores del delito de robo frustrado de metales, ya que esa fue la intención de los ladrones, sin poder llevar a cabo su intento, gracias al guarda, poco malicioso por cierto, pues con un tanto de mejor disposición, hubiera cogido a los ladrones como "ratón con queso" dentro del taladro.

—::—

OTRO CRIMEN:

En Araucibia de esta jurisdicción se promovió un terrible altercado entre varios individuos, que tuvo por consecuencia, varias lesiones graves recibidas por los hermanos Ermindo y Eriberto Rodríguez. Tres son los presos que hay debido a esa riña que pudo tener mayores consecuencias y en la alcaldía se instruye el proceso correspondiente en averigüación de esos hechos, originados, según decir de los ofendidos, a la enorme cantidad de licor clandestino que fabrica uno de los indiciados debido a lo cual constantemente se promueven escándalos mayúsculos.

Tanto las autoridades fiscales como de policía han tomado buena nota de esas ventas y fabricación de aguardiente de ilícita procedencia.

Miramar 23 abril de 1935.

CORRESPONSAL

TURRIALBA EN "LA PRENSA LIBRE"

SOCIALES

En la Semana de Dolores partió para Nicaragua el señor José María Campos, quien va a temporar por espacio de unos quince días al lado de sus padres. Le acompañó el estimado amigo don José Manuel Rojas, quien va en vías de paseo. Muy feliz viaje le deseamos.

—

EXTRANEANTES

Después de una larga permanencia en esta ciudad, regresarn a la capital el Licenciado don Manuel Echeverría Aguilar y su estimable familia dejando entre nosotros gratísimos recuerdos y posiblemente regresen dentro de poco, lo cual mucho celebraríamos.

FALLECIMIENTO

Muy honda pena ha causado en esta población el fallecimiento del inolvidable amigo don Gerardo Barquero, "Correo Ambulante" del Ferrocarril Atlántico y de cuya muerte informó de primero LA PRENSA LIBRE. Por su carácter noble, su honradéz acrisolada y la sinceridad de sus actos, el inolvidable amigo Barquero nos hace recordar al extinto Sebastián Morales, también ex correo fallecido en su servicio y quien dejó asimismo muy arraigados recuerdos. Paz a los restos del señor Barquero, y nuestra manifestación sincera de pesar a sus deudos.

LLUVIAS

Se han metido ya las lluvias en esta población y creemos que en todo el país. Con ello, se crea un gran problema para Turrialba, cual es el de los grandes chorros que caen de todos los techos, pues la mayoría de las canoas en las casa y edificios públicos se encuentran en un estado de lamentable abandono. También es fácil observar numerosas aceras agrietadas y con enormes huecos en donde se forman baches que las hacen casi intransitables. Hace falta, pues que se dicte una orden al respecto, para obligar a los dueños a que mantengan las canoas y aceras en buen estado, para beneficio de todo el vecindario.

Turrialba 24 de Abril.

CORRESPONSAL

San Ramón en La Prensa Libre

SE HA DESATADO EN SAN RAMON UNA PLAGA DE RATEROS

LOS CACOS SE PONEN "VIVOS"

Como la situación se pone cada vez más mala, se ha desatado una plaga de cacos que da miedo o ya casi salir a la calle; se han puesto "vivos" y entonces hacen de las suyas. Hoce unas cuantas semanas se metieron donde el señor don Ernesto Alfaro y le robaron unas cuantas cajuelas de frijoles; y a principios de la semana pasada se introdujeron en el establecimiento de don Orentes Hernández y le robaron mercaderías por valor de ₡ 100.

Hasta ahora no se ha podido dar con el autor o autores de semejantes abusos de confianza que según se cree sean aves de paso que después de hacer sus "travesuras", remontan el vuelo.

BAILE EN EL SALON MUNICIPAL

El domingo 21 ed los corrientes, un grupo de jóvenes entusiastas de espíritu público, organizaron un espléndido baile en el Salón Municipal, con el fin de allegar fondos para la construcción de unos escaños de cemento armado que serán colocados en el Parque, donde hacen mucha falta. Los músicos tocaron gratis y toda la sociedad ramonense se constituyó en el hermoso Salón Municipal, pasando allí unas cuantas horas de alegría. Los miembros del Comité estaban sumamente complacidos del éxito del baile y del dinero recolectado para tan buena iniciativa. Nuestra enhorabuena para los músicos como para los organizadores de dicho baile por su desinterés y por su espíritu público puestos de manifiesto.

SEMANA SANTA

Pocos años hemos tenido una Semana Santa tan bonita y animada como la q' tuvimos este año. Hubo afluencia de gente de todo el país. Los sermones a cargo de Monseñor Solís y del Presbítero Clodoveo Hidalgo, resultaron espléndidos, estando la iglesia todo el tiempo repleta de fieles que acudían a oir las palabras elocuentes de estos ilustres sacerdotes. En las procesiones reinó el mayor orden y compostura posibles, resultando por lo tanto, muy bonitos y animados.

San Ramón, 23 4 1935.

CORRESPONSAL

HERMOSA FIESTA EN JUAN VIÑAS

Juan Viñas, 23 Ala Prensa Libre.

Bajo una tarde opaca, a las 16 horas del domingo 21 pmo. pdo. en la residencia de don Rafael Castillo y su señora esposa doña Sofía de Castillo, ante el señor Cura de esta Parroquia Presbo. don Antonio Form, pronunciáronse en solemne juramente de matrimonio, para vincular un nuevo hogar, la gentil pareja don Fill Vicent y la señorita Gladys Castillo, apreciadísimo elemento de esta sociedad y San Jsé.

Es ella, de singular belleza; de su alma fluye un aroma de santidad que llenará de luz la casita amable cuyo techo tendrá un sitio para este ensueño de amor.

Fill: sus luchas, en las cuales se ha portado como todo un gladiador, ya no tendrá como galardón la simple satisfacción de una victoria; tendrá también como premio allá en las dulzuras del hogar una corona formada por los brazos de su amada esposa, a la cual dedicará sus batallas y sus victorias.

Actuaron como padrinos prestigiados elementos de la sociedad de San José, Heredia, Cartago y Juan Viñas.

La orquesta, diriga por el maestro don Elpidio Salas e interpretada por 10 músicos, ejecutó un selecto programa musical a cuyos acordes la concurrencia se entregó a los placeres del baile, hasta las once de la noche, hora en que partieron los desposados para la ciudad de Turrialba en viaje de bodas.

Champaña, finos licores y abundantes dulces y repostería, fue el menú de tan grata fiesta, contribuyendo a darle más realce la exquisita atención de los padres de la gentil pareja, a quienes se les desea la felicidad más completa.

Juan Viñas, 23 de abril de 1935.

Coresponsal

CLAUDEMOR
EFECTO SEGURO EN EL TRATAMIENTO DE LAS HEMORROIDES
De venta en las principales Boticas
FARMACIA QUIROS

Señoras, Señoritas:

Antes de comprar sus estrenos visiten el

NUEVO DEPARTAMENTO DE SEDERIA

que acaba de inaugurar

La Tienda Mil Colores

Avenida Central E. YANKELEWITZ Contiguo a Siebe

El Surtido Más Completo de Crespones y Sedas que ustedes puedan imaginarse

A los Precios Más Favorables

Este documento es propiedad de la Biblioteca Nacional "Miguel Obregón Lizano" del Sistema Nacional de Bibliotecas del Ministerio de Cultura y Juventud, Costa Rica.

Ha sido sacado a licitación el alumbrado extraordinario que se empleará en las Fiestas de Centenario de la Virgen de los Angeles

En esa oportunidad será estrenado un gran Organo en la Basílica

Otros grandes preparativos para las Fiestas del Centenario

LA PRENSA LIBRE, con todo entusiasmo, ha venido informando a sus lectores, en diversas ediciones, acerca de los grandes preparativos que se hacen para celebrar con toda pompa el tercer centenario de la aparición de la Virgen de los Angeles, Patrona de Costa Rica.

Hoy podemos informar algunas nuevas noticias al respecto.

El doctor don Carlos Meneses, quien recientemente fué nombrado por la Arquidiócesis para Cura Párroco de la Iglesia Parroquial de Cartago, ha procedido en estos días a la pintura interior y exterior de aquel templo, en el cual será instalada la Virgen de los Angeles, durante la tradicional pasada, que se efectúa en el mes de setiembre. Con el objeto de allegar fondos para la obra de pintura a que nos reefrimos, el día 12 de mayo próximo, se celebrará un gran turno por el cual existe desde ahora mercado entusiasmo.

La decoración interna de la Basílica de Los Angeles, estará a cargo de un competente artista belemita, en unión de distinguidas señoras de la sociedad cartaginesa quienes están empeñadas en que el templo quede como una joya.

También podemos informar que ha sido pedido un gran órgano musical a París, de los que recientemente fueron admirados en la Gran Exposición. Ese órgano será estrenado en las grandes festividades del Centenario.

Actualmente se está realizando ya la pintura del Templo de Los Angeles sede de la Patrona de Costa Rica. Esa obra la realiza el artista señor Roberto San Vicente, y se calcula que costará alrededor de doce mil colones.

Acaba de ser sacado a licitación el alumbrado extraordinario que va a haber durante los siete días que durarán las festividades del Centenario. Se calcula que serán empleados alrededor decuarenta mil bombillos para iluminar el templo, la plaza y las principales calles de la vieja metrópoli. En esta licitación participarán dos competentes electricistas: los señores Montealegre y Fernández.

Como se ve por todos los datos anteriores, los preparativos para esas grandes fiestas del Centenario se intensifican cada vez más y es de esperar que tales festejos resultarán algo inusitado, nunca visto en nuestro país.

SANTIAGO DE PURISCAL EN "LA PRENSA LIBRE"

Vida social. — Actividades Escolares. — Fomento y Ornato — Agricultura e Industrias. — Otras actividades

NOTAS SOCIALES

En vía de negocios salió para San José don Alejandro Jiménez y su distinguida señora.

Para el mismo lugar salió el Licenciado don J. Joaquín Quesada y su estimada señora.

Regresaron de la ciudad capital los distinguidos caballers don José Vargas y don José María Soto.

Enferma se encuentra doña Emmi Ch. de Vargas, distinguida maestra de Costura de esta ciudad. Deseamos sinceramente que en breve plazo restablezca su salud.

A continuar sus estudios regreso a San José la niñita Rosario Charpentier Z., quien pasó los días Santos aquí.

ESCUELA CENTRAL

Las actividades en el primer plantel del Cantón son varias y todas impulsadas por el noble propósito de servir mejor. El Personal satisface en todo sentido; elemeto joven, dinámico y de iniciativas; ostentan todos títulos que garantizan preparación magnífica, pues son Normalista y Bachilleres en Humanidades. Mucho nos agrada decir que tienen establecido el servicio de Bioblioteca, atendido por los maestros y que hay cursos nocturnos para adultos. El campo agrícola está siendo bien preparado para diferentes cultivos. En breve se dará a todos los pobres el Plato de Avena, para lo cual ayuda decididamente el Patronato Escolar, al cual nos referimos separadamente.

Ese grupo de maestros jóvenes ha manifestado su deseo de renovación y mejoramiento, introduciendo características de nuevos métodos educativos, evidenciando así la moderna preparación pedagógica que tienen. Hay el deseo de poner una sección de Primer Grado a trabajar con el método del doctor Declory para obtenter los buenos frutos que la experiencia de en todas las actividades.. Esto debe regocijar a los padres de familia porque sus hijos dejarán de ser torturados con viejos métodos, como ocurre quizá en otras partes. No hay duda que ese conjunto de educadores promete verdaderos triunfos en su labor y no dejamos de mencionar que ha sido bien recibido por todos el Director del plantel que su labor favorece las iniciatifas de sus compañeros. Esta esquela tiene once secciones de alumnos, dadose hasta el sexto grado; el edificio será construido nuevamente para que dé mayores comodidades y se ajuste a las normas pedagógicas actuales, abandonando la antigua construcción de claustro.

Una iniciativa de gran interés es la publicación de un periódico escolar para lo cual la Escuela espera recibir precios del valor de edición para proceder a publicarlo. Ese periódico servirá para estalecer mejor contacto de la escuela con el hogar; para publicar todo lo que ocurra o hagan los alumnos de todos las escuelas de este cantón, etc. etc.. Otras iniciativas o proyectos los daremos a conocer en próximaocasión .

Imposible es dejar de mencionar al activo Visitador de Escuelas, don Juan Rafael Solórzano Pupo bajo cuya inspección o dirección trabajan todas las escuelas de su circuito, rindiendo una labor encomiable en todo sentido, siendo los triunfos de ellas producto de la labor de nuestro amigo don Juan Rafael.

JUNTA DE EDUCACION Y PATRONATO ESCOLAR

Estas dos corporaciones han demostrado gran celo y actividad en beneficio de la Escuela, El Patronato ayudado por una Junta Femenina rendirá una labor beneficiosa en todo sentido.

Actualmente la Junta de Educación se esfuerza por dotar a los maestros del nuevo edificio.

El Patronato acordó celebrar reuniones todos los Lunes a las 19 horas, en la Dirección de la Escuela, para tratar muy diferentes temas, todos encaminados a beneficiar a los niños pobres y a dar a la escuela biblioteca, moderno material de enseñanza, etc. En próxima vez daremos los nombres de los caballeros y damas que forman cda una de las entidades citadas antes.

NUEVA CAÑERIA

Es un hecho ya, porque se está realizado, la construcción de nueva cañería, la cual abastecerá de suficiente agua a todo el vecindario actual y con buena presión en la parte más alta del lugar. A esta obra debería agregarse la construcción de un kiosco y del edificio para oficinas Municipales, Jefatura Política, etc. En su oportunidad se rendirá homenaje de la cañería y la escuela nuevas, demostración de gratitud sincera y merecida.

PROXIMO MATRIMONIO

El próximo domingo 28 del corriente uirán sus destinos la señorita Alicia Mira y el caballero don Franklin Boza V. Jóvenes de la sociedad en donde sumo elementode ésta sociedad y de han crecido, mucho bueno deben esperar del destino. Ella es gentil y culta, uniendo a sus dones la fragancia de su delicadeza regia. El joven Boza, esforzado luchador y artista de méritos bien adquiridos, es promesa cierta de felicidad para la bella prometida con que formará su hugar. Hacemos votos porque la felicidad les rinda tributo eternamente.

AGRICULTURA E INDUSTRIAS

En próixma conrespondencia nos referiremos a estas actividades cuya importancia nadie desconoce. En estas líneas procuraremos hacer resaltar todos los méritos de aquellas cosas que aumenten el prestigio de Santiago o que sean motivo para pensar en nuevas actividades que contribuyen a multiplicar la riqueza regional.

Coresponsal X

HAMBURG-AMERIKA LINIE • NORDDEUTSCHER LLOYD
HAMBURG — BREMEN

Próximas salidas de Puntarenas SIN TRASBORDO

a EUROPA

v. AGIRA 5 Mayo, 1935

Para CALIFORNIA y VANCOUVER

v. ESTE 6 Mayo, 1935

HAPAG-LLOYD

Agencia Costa Rica — Teléfono 2086

DE NUESTRO CORRESPONSAL EN SANTA MARIA DE DOTA

De nuevo ha entrado en funciones la Junta de Educación, integrada por los señores Manuel Elizondo Barrantes, Emilio Rojas Flores y Fabio Badilla León, quienes de una manera ilegal habían sido destituídos de sus puestos como miembros propietarios.

La mayoría Municipal de este Cantón formada por las señores don Delfin Agüero y don Salomón Mora, haciendo caso omiso de la ley y de una de las ternars presentadas por la Visitaduría de San Marcos procedió al nombramiento de nueva Junta sin importales un pito, como antes decimos, la ley, que contempla que de cada terna se escogerá un miembro. Los munícipes de la mayoría violaron esa disposición amén de que los cargos lanzados contra los miembros de la Junta destituídos eran imaginarios.

El munícipe de la minoría don Bernardo Ureña Chánto, observó a sus compañeros que tal disposición constituía un atropello a su majestad la ley y desde luego estaban cometiendo un traspiés.

Los señores Agüero y Mora no prestaron oído a la observaciónn del regidor Ureña, quien dicho sea de paso se ha distinguido en el seno de la Corporación, por su respeto a las leyes, su honradez a toda prueba y más que todo, por su espíritu progresista y bien encaminado a servir los intereses del pueblo .

Creemos que la mayoría municipal declarándose en rebeldía contra la ley y procediendo en esa forma, lo hacía atendiendo a intereses de partido y no de la comunidad. Pero naturalmente, sucedió lo que tenía que suceder. El asunto se fué en alzada ante el Ministerio de Gobernación y en la gaceta Número 74 de 30 de Marzo de 1935 leemos el acuerdo del Ejecutivo que en parte dice:

"El Presidente de la República etc.

"Se revoca el acuerdo apelado Número 2 de 16 de Junio de 1934 en cuanto nombra nuevos miembros para integrar la Junta de Educación de Santa María de Dota, y que continúe ésta con los anteriores, señores Manuel Elizondo Barrantes, Emilio Rojas Flores y Fabio Badilla León.

Publíquese etc."

—— - ——

Meritoria es la labor que desarrolla en bien de nuestro adelanto el señor Jefe Político de este cantón don José Aguilar Bolaños, quien en el afán de servir a la comunidad se esfuerza y lucha constantemente por todo aquello que se relaciona con el progreso material y cultural de esta villa y sus distritos. En el corto lapso de tiempo de estar don José frente a la Jefatura son muchas las obras de suma necesidad que por su medio se han llevado a cabo.

Cabe mencionar entre ellas el alcantarillado de todos los caños en el centro de la población, que siedo un foco de inmundicias constituían una amenaza para nuestra salud.

Otra medida muy oportuna tomada por don Chepe a su llegad aaquí, fué la de exigir un certificado de salud a los carniceros y panaderos de la localidad mereciendo por esto un coluroso elogio y felicitación del señor Secretario de Salubridad en su reciente jira a este lugar.

Mientras anteriores Jefes Políticos no han hecho más que llegar a la Jefatura a disfrutar del sueldillo, a don Chepe, con la energía propia de su espíritu joven se le ve levantarse a las cinco de la mañana y emprender su recorrido de inspección por la Villa y distritos adyacentes y necesidad que se presenta, necesidad que se eleva a quien coresponda para que sea remediada.

Gracias a don José, el progreso el adelanto y el engrandecimiento de este cantón se denota por todas partes.

Estos son los hombres que el gobierno debe tener para el desempeño de sus puestos.

CORRESPONSAL

Infracción a la ley

En días pasados nos enteramos de que la Agencia Principal de Policía Judicial, había puesto una fuerte multa, por el "no cumplimiento a la ley". Y en verdad, nos hemos cerciorado de que a un señor Restrepo, dueño de una de las panaderías que funcionan en esta capital, le había sido impuesta la multa de cien colones, por infracciones a las leyes de trabajo.

Como es bien sabido, todas estas multas que se cobran son a favor de los obreros panaderos que se encuentran "sin trabajo".

DE NUESTRO CORRESPONSAL EN LIMON

El problema de los teléfonos se solucionará estableciendo la comunicación con la capital. — Tres matchs de base ball con los equipos del crucero "Trenton". — La labor a desarrollar por la Junta de Turismo de Limón

Limón, 25 de abril. — Hemos visto con placer que el Corresponsal de "La Tribuna", quien siempre se ha interesado por los asuntos de esta provincia, clama por la injusticia que se ha cometido con esta ciudad, autorizando la desmantelización de la instalación telefónica, basado en el subterfugio de que aquí no hay suficiente número de instalaciones que justifiquen el servicio. Ya se ha dicho que eso obedece a la falta de comunicación con la capital; póngasenos al igual que Puntarenas, y entonces se convencerán de lo injustificado de semejante proceder. Por el servicio con Puntarenas, sólo se cobra 15 colones mensuales, y para el mismo servicio entre Limón y la capital, se pretendía cobrar la suma de tres colones cincuenta céntimos por cada comunicación de tres minutos. Debe de ser otro el motivo; y el único que se puede apreciar es el de restarle vida a este puerto en beneficio del Pacífico. Ojalá el nuevo Ministro de Fomento, ponga las cosas en el verdadero lugar y en la forma que corresponde.

——::——

Hemos tenido en el puerto por algunos días el crucero americano Trenton y la población ha tenido una relativa animación. El vapor ha sido visitado por las autoridades locales y muchos particulares. Hubo dos bailes en los salones del Community House: el primero en honor de la oficialidad, dado por la colonia americana y el segundo dado por los oficiales de a bordo; ambos bailes fueron muy concurridos y animados. También se ofreció a las autoridades locales un magnífico banquete a bordo, que resultó espléndido reinando las manifestaciones de exquisita cordialidad.

——::——

Hubo también en la plaza Yglesias, tres juegos de base ball con equipos del vapor Trenton, el primero el lunes con el equipo Motive Power de aquí ganado por el Trenton por siete carreras a una; el segundo juego fue con el equipo CUBS ganando los de a bordo por 14 carreras a 13 y el tercero el miércoles con el Barcelona, ganando los locales por ocho a cuatro. En la mañana del jueves, después de que los aviones de a bordo volaron sobre la ciudad por espacio de un cuarto de hora, el vapor levantó anclas con destino a Almirante, Panamá.

——::——

Como lo habíamos anunciado, la Corporación Municipal, ha nombrado la Junta de Turismo de Limón, compuesta por los señores don Alcides Ramírez R, Dr. don Rubén Umaña, don Abel Robles, don Rafael Eduarte, don Enrique Arrázola, don Edgardo Yglesias y don Gabriel Ramos. Como es seguro que la Corporación Municipal, pondrá a la disposición de esos caballeros, los elementos necesarios del caso, es de esperar que esta Junta, hará mucho en beneficio del turismo de Limón, donde no dejan de haber algunos atractivos y el establecimiento de los baños públicos, cuyos trabajos comenzarán muy pronto, serán un motivo más de atracción para el elemento del interior. También contamos con los salones, cancha de Tennis y la hermosa pila de agua salada del Club Miramar, que es tan concurrida por el elemento del país y extranjeros. Contamos con paseos a Portete, donde hay un magnífico baño de mar natural; Piuta, Westfalia, Moín, y La Uvita, además hay paseos más largos como a las barras de Matina, Tortuguero, Cahuita y Puerto Viejo y nuestro lindo y amplio campo de aterrizaje.

Lamentamos en lo más profundo de nuestros sentimientos, la muerte del buen amigo y caballero doctor Don Emilio Echeverría. Este viejo limonense, se hizo querer y estimar de cuantos lo trataron y todos teníamos por él, el aprecio que se merecía una persona de sus revelantes cualidades, como médico, como caballero y buen costarricense. Que el Dios que todo lo puede dé a su distinguida señora doña Lupita Velázquez V. de Echeverría y a sus hijos, suficiente valor y resignación para soportar tan tremendo golpe. Hacemos nuestra la justa pena que reflige a su familia, a sus amigos y a los limonenses en general.

CORESPONSAL

LA BENEFICIOSA LABOR SOCIAL DE VULGARIZACION HIGIENICA A CARGO DE LA SECRETARIA DE EDUCACION PUBLICA

Acusamos recibo, al mismo tiempo que mucho lo agradecemos, del envío de una colección de interesantes folletos editados por la Secretaría de Salubridad Pública y Protección Social, a cargo de nuestro excelente amigo doctor don Solón Núñez.

Esa colección de folletos comprende y revela la beneficiosa tarea de divulgación científica e higiene que, en todo momento, se ha impuesto el doctor Núñez en su alto cargo de Secretario de Estado. No se trata de un amontonamiento de literatura sobre problemas de la higiene, sino de un desglosamiento de ellos, hecho en forma de amena lectura y en forma que está al alcance la comprensión general de todo el público.

La colección de publicaciones a que aludimos, comprende los siguientes opúsculos:

Reglamento sobre alimentos y bebidas.

Ley sobre drogas estupefacientes.

El Sarampión. Instrucciones sobre su profilaxis y curación.

Reglamento de la Liga Oficial Antituberculosa.

Notas sobre la anquilostomiasis, por el doctor Solón Núñez.

Ley de Médicos Oficiales.

Los derechos del niño.

Las instituciones de defensa social. (Conferencia del doctor S. Núñez.)

Mi Catecismo Higiénico.

La Tuberculosis.

Reglamento de Carnicerías.

Profilaxis de la Tuberculosis. Una investigación sobre la Sanocrisina.

La escarlatina.

La fiebre tifoidea. La Viruela.

Reglamento General de Cementerios.

Hamburg-Amerika Linie

m. n. IBERIA

saliendo el

30 de Abril, 1935

de LIMON

aceptará café para BARCELONA

con trasbordo en Santander

HAPAG - LLOYD

Agencia Costa Rica

Teléfono 2086

Hamburg-Amerika Linie

Próximas Salidas de Puerto Limón

Para EUROPA

(SANTANDER, PLYMOUTH, CHERBOURG, AMSTERDAM y HAMBURGO)

m. n. IBERIA · - 30 Abril

Para GUATEMALA

(PUERTO BARRIOS Y LIVINGSTON)

m. n. CARIBIA · - 20 Mayo

SERVICIO DE CARGA Y PASAJEROS

Para cualquier clase de informes, dirigirse a:

HAPAG-LLOYD

Agencia Costa Rica

Teléfono 2086

Este documento es propiedad de la Biblioteca Nacional "Miguel Obregón Lizano" del Sistema Nacional de Bibliotecas del Ministerio de Cultura y Juventud, Costa Rica.

Tenemos el compromiso, todos los Olímpicos,

de dar una medalla de gratitud a Saprisa y de jugar un encuentro entre los 22 que fuimos a El Salvador en honor suyo y de los Jefes Olímpicos

"Por eso no estamos dispuestos a jugar otro partido que no sea este, y porque consideramos que las funciones del equipo olímpico ya terminaron"

Publicamos a continuación una manifestación que ayer tarde nos hiciera el notable fútbolista Toño Hütt, que echa por tierra, de una vez por todas, la posibilidad de que se lleve a cabo el encuentro entre el seleccionado que actúo frente a México y un escogido. Toño se acercó a nosotros para decirnos:

"Cuando estábamos en El Salvador todo el equipo olímpico, que éramos de 22 a 23, contrajimos el compromiso de que una vez de regreso en Costa Rica haríamos entre los 22 ó 23, dos equipos para jugar un partido en honor de Saprissa y al mismo tiempo el de contribuir para darle una medalla que sintetizase la gratitud y el conocimiento de los fútbolistas olímpicos para con él. Deseamos premiar toda su gentileza, todo su desinterés y todo su cariño para con todos nosotros, siendo a la vez que director técnico nuestro hermano y padre. Ese compromiso está en pie y nosotros obligados a cumplirlo. Eso nos impide, desde luego, hacer otro partido que no sea este y es al único a que estamos obligados moralmente y, desde luego, comprometidos. En lo demás hemos terminado y las funciones del cuadro de fotbol olímpico han terminado. Muchos de los compañeros que fuímos y que actuamos contra México, incluso yo, no almearíamose n un partido sin objeto deportivo como sería presentar la selección que jugó contra los "Diablos Rojos" frente a un escogido integrado con el elemento que no fué de la Olimpiada".

Las declaraciones de Hütt anuncian un futuro partido, para el que pedirán el respectivo permiso, tan interesante como cualquiera que se pudiera hacer entre el cuadro que jugó con México y otro escogido, contando con el elemento olímpico. Por otra parte, la manifestación de Hutt de que no jugarán otro partido que no sea el para Saprissa, deja sin lugar la posibilidad de que se efectúe el juego del 5 de mayo. Tenemos informes, además, de que tampoco jugaría Goldoni ni Manolo Amador. En esa forma hay que esperar a que se organice el match para Saprissa que tiene que efectuarse, por ser compromiso de los olímpicos.

No fue necesario que Morera fuese a la Argentina

Como saben nuestros lectores Morera no había podido alinear en los últimos encuentros celebrados por el Barcelona F. C. Hace ya más de un mes sufrió una seria lesión en los músculos por lo que, las prescripciones médicas aconsejaron su retiro de toda acción balompédica, hasta tanto ellos mismos no dispusieran el regreso a las canchas. Gozando de su ficha, sueldo y seguro, Alejandro tomó unas vacaciones que aprovechó para viajar. Los médicos habían aconsejado a los Directivos del Barcelona el envío de Morera a la Argentina a fin de que especialistas que allí hay de renombre,—en las lesiones musculares, le trataran, pero el reposo hizo comprender luego que eso no era necesario. En realidad Morera reaccionó y pronto estuvo bien iniciandos sus entrenamientos. En las Cortes la salud de Morera fué lamentada y al recobrarla hay verdadero júbilo. En Costa Rica su pronta reaparición, ya completamente restablecido, habrá de entusiasmarnos, y continuamos pidiendo a Dios por su entera salud.

TODA CLASE DE HIERRO PARA CONSTRUCCIONES en cualquier cantidad y al mejor precio en el ALMACEN RODRIGUEZ. — Teléfono 2777.

"LOS BOY SCOUTS SERAN UN COMPLEMENTO DE INAPRECIABLE VALOR PARA AYUDAR LAS LABORES DEL PATRONATO NACIONAL DE LA INFANCIA", — NOS DICE EL PROF. DON NICOLAS MONTERO, NOMBRADO ANOCHE PRESIDENTE EFECTIVO DEL CUERPO DE BOY SCOUTS

Se celebró anoche, en el Edificio Metálico, una interesante asamblea del cuerpo de boy scouts con asistencia de casi todos sus representantes. En esa asamblea fué electo el Patronato Nacional de Boy Scouts, integrado por las siguientes personas: Presidente honorairo, Lic. don Teodoro Picado; Presidente efectivo, prof. don Nicolás Montero; vice-Presidente, don Emilio de Mezerville; Secretario, don Enrique Fournier; Tesorero, don Eduardo Garnier; Vocales, don Joaquín Lizano y don Luis Solís S. También se acordó celebrar una gran fiesta el primero de mayo próximo, inauguración de las labores de ese centro, cuyo día coincide con el aniversario de la fundación de los Boy Scouts en Inglaterra y con el cumpleaños del Rey Jorge V.

Esta mañana, tuvimos oportunidad de conversar con el Presidente efectivo nombrado anoche, nuestro buen amigo don Nicolás Montero, a quien interrogamos al respecto, contestándonos lo siguiente:

Es un gran honor para mí; los scouts saben como aprecio yo la importancia inmensa que tiene la institución de los boyscout en el mundo entero y los grandes beneficios que su funcionamiento regular traería para nuestro país. Por de pronto pienso que los boyscouts serán un complemento de inapreciable valor para ayudar a las labores del Patronato Nacional de la Infancia, cuyo secretario es también, por una feliz coincidencia, el secretario del Patronato de los Boyscouts. Es necesario q' salvemos nuestros niños desamparados con la ayuda de los que tienen la fortuna de una vida regular y es necesario también que todo el mundo comprenda en nuestro país la necesidad de ayudar a los boyscouts en esta hermosa labor: no necesitamos dinero, lo q' necesitamos es colaboración activa y apoyo moral, y eso lo conseguiremos indudablemente cuando el trabajo de nuestros buenos y esforzados muchachos sea ampliamente conocida. En nuestra intención aumentar hasta donde sea posible, no solamente el número de scots, sino el número de miembros del Patronato que tengo la honra y el placer de presidir. Ser boyscout significa ser bueno, ser servicial, ser trabajador activo, es decir, llenar el ideal de un ciudadano futuro, y por lo tanto TODOS LOS NIÑOS Y JOVENES de Costa Rica deben ser boyscout y ostentar en su pecho la magnífica insignia que da honor y alegría.

¿Y qué puedo decir de los ciudadanos mayores? ¿podrían ser menos que los niños? Ya veremos quién supera a quien en esta espléndida cruzada de VERDADERO PATRIOTISMO.

EL

Teléfono No. 2172

ES EL DE LA

JARDINERIA "LA CAMELIA"

Su propietario Francisco Avila se encargará de dejarlo ampliamente complacido.

ORDENE SUS FLORES AL TELEFONO 2172

Calle 7a. Avenida 12

EL EQUIPO FEMENINO DE BASKET BALL QUE VAYA A PANAMA HA DE SER EL MEJOR INTEGRADO

La invitación que vendrá del Sur será para el mejor cuadro femenino, prefiriendo al "Katharina". Si éste no está en buenas condiciones irá otro

DESEAN UN EQUIPO DE TAQUILLA

Publicamos, en una de nuestras ediciones pasadas, que el "Katharina" había sido invitado nuevamente para una temporada en Panamá donde no sólo contendería con las panameñas, sino también con un brillante cuadro de damitas barranquilleras. Tal noticia ha causado sensación en los círculos basketballistas del país, en especial los femeninos. Las "katas", quienes estuvieron en la hermana del Sur el año pasado, más que todo en visita social, dejaron tan arraigados los vínculos de la simpatía que tienen ahora, la primacía para el viaje, pero por lo que hemos indagado, la invitación no es particularmente para las "catarinas". Hay el anhelo en Panamá de concertar una serie internacional de basketball femenino uniendo en aquella capital los mejores equipos de tres naciones: Colombia, Costa Rica y Panamá. De la primera ha sido invitado el "Barranquilla", de la segunda, es decir de por acá el "Katharina" "si está en buenas condiciones deportivas"; y de Panamá el Bella Vista y el "Chiriquí". Es la temporada anual que acostumbra hacer, la misma del año pasado con la ventaja de q' participará Colombia. Con respecto al equipo de Costa Rica hay esta situación. La invitación que vendrá del Sur será para el mejor cuadro femenino, prefiriendo al "Katharina". Si este no está en buenas condiciones prefieren que se les envíe otro, pues desean ante todo que se les envíe un cuadro de taquilla. Eso en cuanto a ellos. En cuanto a nosotros respecta pensamos q' debe de mandarse un equipo con el nombre de cualquiera de los federados pero q' vaya tan reforzado q' sea una selección. Informaremos sobre lo que, con respecto a esta jira, se vaya resolviendo.

EL "ALAJUELA", EL VIEJO CRACK, TIENE MUCHOS AÑOS ENCIMA, ESTA EN CRISIS, dijo Oscar Bolaños a los periodistas, a su paso por Lima

El Fútbolista cstarircense Oscar Bolaños, que partió a mediados de Marzo pasado para Chile, a reunirse con su Hermano Hernán y a jugar por los colores del Audaxchileno, fué entrevistado en Lima por los periodistas, en pronto estos tuvieron conocimiento de su paso por Lima. Sobre él "La Prensa" del Perú dice lo siguiente:

Oscar Bolaños, el impetuoso interior derecho que hace tres años nos visitó con el aquipo internacional costarricense "Alajuela", estuvo ayer de paso por esta capital, en viaje a la vecina república de Chile.

Oscar, nos contó muchas cosas de su tierra: Costa Rica.

—"El fútbol en mi ciudad parece que ha experimentado cierta depresión, sólo quedan los viejos e indiscutibles valores que ustedes conocieron cuado jugamos con los equipos peruanos.

—"El Alajuela", el viejo crack, tiene muchos años encima, está en crisis. Sólo nos queda la Libertad, y Orión, que son los únicos cuadros que se mantienen bien.

Hoy a las doce continuará viaje al sur, para enrolarse en las filas del "Audax" de Chile, al que desde dos años pertenece. Aprovechando de su estada en la capital del Mapocho, seguirá cursando sus estudios en la Universidad santiaguina el jugador centroamericano.

"TAL PARECE QUE SE TRATA DE ESTABLECER CATEDRA POR OPOSICION DE ENTRENADOR OLIMPICO. DE HACER UN PARTIDO DE FUTBOL, DEBE PROCURARSE QUE SE HAGA CON MIRAS DEPORTIVAS Y NUNCA CON PROPOSITOS DE SUPERACION",—NOS ESCRIBE DON MANOLO RODRIGUEZ

"He leído ayer y antier la aceptación mía y del amigo don Miguel Angel Ulloa paar entrenar el equipo que ha de contener—no sé todavía los propósitos— con el cuadro que actuó ante el equipo mexicano; y hasta el momento, realmente, no he podido darme cuenta de lo que pasa.

Ayer en la mañana recibí la visita del amigo Ulloa y me dijo que en la Federación se había tratado de formar un equipo para que contendiera contra el cuadro nacional que actuó contra los mexicanos en El Salvador, y me dijo que su nombre y el mio se habían mencionado (entre otros) para entrenar ese cuadro. Después de decirle que en eso no había nada oficial, y que procurara indagarse con don Alfredo Esquivel, antes que nada, pues consideraba que eso no era oportuno. Alegándome razones financieras que en ese caso quise aceptar, el amigo Ulloa, quedó de avisarme lo que hubiera, para ponernos de tal manera a la orden del Comité, siempre que, como era natural, tratándose de un partido que debiera ser interesante y en el que no se jugara otro interés que el deportivo o financiero del Comité, se permitiera formar el equipo con todos los jugadores restantes de los usados en el partido contra los mexicanos.

Me he fijado, sin embargo, que se pretende hacer en los comentarios periodísticos deportivos base de competencia entre el equipo que jugara contra México y el cuadro que se le opusiera, como si se quisiera establecer cátedra de entrenador olímpico para restar méritos a la labor de Saprissa o se quisiera demostrar que el cuadro nacional pudo estar mejor integrado. Y a eso ni me he prestado nunca, ni me preste ahora. Entablar una discordia "olímpica" entre nosotros, no es ni deportivo, ni racional, y creo que si en el Comité Olímpico provó alguna vez esa tesis han hecho mal.

Y como al decirse que trata de formar parte con el amigo Ulloa de un entrenamiento de equipo, pareciera que tratamos de demostrar que hay un equipo mejor que el elineado contra México, y creo que tanto el señor Ulloa, como yo, estaremos dispuestos a desmentirlo. Yo, por mi parte, no solamete lo hago enfáticamente, sino que he de decir, que estas demostraciones no levan a ningún fin práctico; que en un partido solamente no se puede demostrar la pujanza de un equipo, y que si por lance de suerte el equipo que se enfrentó a México resulta derrotad (ya que en un partido no puede demostrarse superioridad) ello no habrá de cambiar la faz de lo ocurrido en El Salvador, que fue, como dije y lo publiqué, un momento de mala suerte o de falta de experiencia y seriedad de nuestros mismos jugadores, pero nunca de incapacidad o incompetencia.

Creo y así lo comenté con el amigo Ulloa, que ese encuentro es necesario. Y si al alegárseme la necesidad de cubrir un deficit, consentí en una colaboración, no fue ella para tratar de sacar las castañas por mano ajena, que si consideraba la actuación o alineación de nuestro equipo incorrecta, como espectador de esos encuentros, pude usar las muchas teclas de mi máquina para comentarlo. Por eso creo, tal vez, equivocada la forma insinuada por el Comité Olímpico, pero indebido el comentario que se hace pretendiendo empequeñecer o amilanorar la labor de nuestro cuadro ante el equipo mexicano. Y de suplicar al amigo Ulloa, que consiente en que nuestros nombres se dejen en paz. Por lo menos en cuanto a mí, quiero declinar " el honor", que aún no sé quién me ha dado.

M. Rodríguez

LA FRACTURA DE MILTON VALVERDE

En una práctica celebrada antier en Heredia Milton Valverde, el fuerte duro zaguero Herediano, sufrió la fractura de un tobillo. Dada la noticia ayer tarde en esta capital ha causado gran sentimiento por ser Milton uno de nuestros más destacados defensas y por su reconocida caballerosidad deportiva. Nosotros, al tener conocimiento del lamentable accidente hemos sentido profundamente y hacemos votos por su pronta mejoría.

JUEGOS EN EL ALAJUELA JR.

Mañana el Alajuela Jr. celebra en la tarde un encuentro de fútbol entre las divisiones confeccionadas con los equipos de primeras y segundas fuerzas. A continuación tendrá unos bailados habiendo sido invitados los deportistas, elementos sociales y numerosas amistades y simpatizadores.

EL FERROVIARIO F. C. EN OROTINA MAÑANA

Mañana se inagura en Orotina el Kiosco del parque, motivo por el cual habrá festejos sociales, religiosos y deportivos. Entre estos el más significativo es el encuentro de fútbol que se celebrará en aquella ciudad entre el equipo Ferroviario de esta capital, y el primer equipo de Orotina. En aquel lugar hay gran entusiasmo por este metch.

ARGENTINA MARCHA A LA CABEZA DEL CAMPEONATO SURAMERICANO DE BOX

Hasta la tercera fecha tenía acumulados 16 puntos. — El Perú sólo tiene 2. — Uruguay y Chile empatados

Publicamos a continuación los puntos obtenidos por los diversos países que concursan en el Torneo Suramericano de Box Aficionado, que se está llevando a cabo, actualmente en la Provincia de Córdoba República Argentina.

PESO MOSCA

	Puntos
Argentina	4
Chile	2
Perú	0
Uruguay	0

PESO GALLO

Chile	2
Uruguay	2
Perú	0
Argentina	0

PESO PLUMA

Chile	4
Perú	2
Argentina	2
Uruguay	0
Brasil	0

PESO WELTER

Uruguay	4
Brasil	2
Argentina	2
Perú	0
Chile	0

PESO MEDIO

Uruguay	2
Argentina	2
Perú	0
Brasil	0

PESO MEDIO PESADO

Argentina	4
Brasil	2
Chile	2
Uruguay	0
Perú	0

PESO PESADO

Uruguay	2
Argentina	2
Chile	0
Brasil	0

NO SUFRA!!

Use el producto

PIORROL

para la enfermedad de las encías

PIDALO EN LAS BOTICAS - Es bueno - es útil - es barato

Preparado: FARMACIA ESPAÑA

Cartago - De LUCAS MORUA A., Farmacéutico

VISITA AL BANCO DE COSTA RICA Y LA CORTE SUPREMA DE JUSTICIA

Al medio día de ayer, el señor Juez Thomas, Presidente de la Corte de Justicia de la Zona del anal de Panamá, que es actualmente huésped de la sociedad josefina, visitó en compañía del Licenciado don Jorge Tristán, el Banco de Costa Rica y la Corte Suprema de Justicia. El señor Thomas quiso enterarse de la organización bancaria y durante varias horas permaneció en su visita a todas las dependencias, habiendo departido amablemente con el Director Señor Ortuño y los demás empleados del Banco.

Seguidamente y en compañía del Licenciado Tristán, se dirigió el distinguido huésped a efectuar una visita a la Corte Suprema de Justicia, en donde fue recibido por el Magistrado Licenciado don José María Vargas Pacheco, en ausencia del Señor Presidente Licenciado don Octavio Beeche quien se encuentra enfermo; visitó el Sr Juez Thomas las dependencias de las tres salas, la Biblioteca, archivos y con gran interés se enteró de todos los pormenores de nuestro Tribunal de Justicia. Después de haber saludado al Licenciado Vargas Pacheco, éste recomendó al Licenciado don Jorge Guardia para que acompañara al distinguido visitante durante su permanencia en el Palacio de Justicia que fue de varias horas, retirándose muy satisfecho y gratamente impresionado de la organización de nuestro Supremo Tribunal.

CONTINUAN LAS QUEJAS POR LA FALTA DE AGUA

El problema de la falta de agua en nuestra ciudad es cada día más complicado, ocasionando múltiples trastornos y calamidades a vecinos de diversos sectores, que se quejan continuamente sin conseguir que se ponga remedio al mal.

Esta mañana se elaboró un escrito que suscriben más de cien firmas, en el cual vecinos del Barrio Keith, de Plaza Víquez, del Paso de la Vaca y otros sectores piden al Municipio que proceda a suministrar el agua que ellos pagan ya que es grande el número de dificultades porque atraviesan debido a la falta del precioso elemento, así como también tener a hijos enfermos debido a la carestía del precioso líquido.

Esperan los quejosos que el Municipio pondrá mayor atención al problema de la falta de agua en diversos sectores de la ciudad.

Este documento es propiedad de la Biblioteca Nacional "Miguel Obregón Lizano" del Sistema Nacional de Bibliotecas del Ministerio de Cultura y Juventud, Costa Rica.

La más emocionante producción del Oeste en el año!

VARIEDADES

SABADO 27 de ABRIL — (Aprobado por la Censura)

A las 7 y a las 8.30 — Un programa regio y super-sensacionalmente interesante! Una noche inolvidable de emoción y de romance ante la muerte! 1º Estreno de Fábula Sonora. 2º Estreno de Dirección Falsa 3º El emocionante Richard Dix secundado por Martha Sleeper, en la obra maestra de ZANE GRAEY en las llanuras desoladas y calcinadas del oeste!

EN EL DOMINIO DEL HOMBRE

ENTRADA . . . . . ¢ 0.50

AMERICA

A las 7 — Frankie Thomas en: HIJOS DEL DIVORCIO con Karen Morley ENTRADA 25 Cts.

A las 8.30 — Ann Harding y Robert Montgomery en: BIOGRAFIA DE UNA SOLTERA ENTRADA 50 Cts.

MODERNO

A las 7 El super éxito deportivo LOS CUATRO ASES ENTRADA 25 Cts.

A las 8.30 El arrollador estreno de vaqueros EL DOMINIO DEL HOMBRE ENTRADA 50 Cts.

ADELA

A las 7 Leslie Howard en La Señora no se Opone Entrada 25 Céntimos

México transformó...

(Viene de la 1a. página)

su desmonetización y ha conferido al billete de Banco poder liberatorio ilimitado. 2, Los pesos de plata y las monedas fraccionarias de ese metal podrán circular por un mes más, en tanto se lanza una emisión de billetes de a peso y de moneda fraccionaria de bronce, 3o, Durante el mes de prórroga, los pesos de plata tendrán poder liberatorio solamente hasta por veinte de ellos, en tanto que todas las obligaciones podrán pagarse con billetes. 4o, El público no podrá entre tanto, fundir ni comerciar con los pesos de plata so pena de incurrir en sanciones aun cuando si podrá comprar con biletes oro y plata de otras procedencias. 5o, Para que los bancos se ajusten al nuevo sistema monetario, cerrarán sus puertas hoy sábado y las volverán a abrir el lunes próximo en las condiciones acostumbradas y normales. 6o, Las monedas de plata provenientes de la desmonetización, serán agregadas a la reserva monetaria con el objeto de garantizar el peso y estabilizarle su valor en el interior y en el exterior. 7o, Con el objeto de coordinar todos los aspectos del nuevo sistema monetario, ha sido reformada la ley constitutiva del Banco de México en varios de sus aspectos reforzando su posición.

El Presidente Cárdenas, con este motivo, ha lanzado una especie de manifiesto en el cual entre otras cosas, dice textualmente lo sguiente: —" Nuestra moneda en su valor convertible, ha quedado colocada en el campo de la especulacón debido al aumento del valor del metal, quedando también abierto un margen de benefcio a las personas capacitadas económicamente para traficar con el aacparamiento y la exportación de nuestra moneda.

Por encima de todas las importantes consideraciones de carácter ecomico y financiero monetario de México, el gobierno vió plantearse el problema de suma gravedad que derivaría de la especulación con nuestra moneda, que, de no evitarse a tiempo, privaría al pueblo de sus signos de cambio, afectando todo el régimen de la vida social que reposa en un conjunto de transacciones posibles sólo mediante el uso adecuado de los instrumentos monetarios. En tales condiciones, ha sido menester prevenir que en cualquier forma llegaran a provocarse la incertidumbre y la confusión tan perjudiciales para la vida económica de cualquier país.

Orientando la acción de mi gobierno hacia una defensa eficaz de los intereses nacionales, he promulgado el día de hoy la leyes que demandaba categóricamente la situación actual y que servirán sin duda para salvaguardar y concentrar en la reserva monetaria, las riquezas del pueblo contenidas en nuestra moneda. La emisión de billetes del Banco de México, destinados a substituir a las piezas metálicas, constituye una medida de protección que en nada merma la gaarntía de la moneda ni en el interior del país, ni frente a las monedas extranjeras. Por el contrario, permite crear una cuantiosa reserva monetaria que manejada fielmente por el Banco de México, institución hondamente ligada a nuestra economía, servirá de apoyo sólido a la estabilidad de los precios dentro de la república y a la firmeza de los cambios en el exterior. Estoy seguro de que todas las clases sociales, conscientes de sus verdaderos intereses, sabrán apreciar en su justo alcance las medidas que he tomado y que prestarán a su realización eficaz, la sincera cooperación que reclama su cumplimiento.

El Ejecutivo de mi cargo confía en que el claro instinto del pueblo y su acreditada solidaridad con el gobierno revolucionario, harán inútiles las medidas enérgicas que en todo caso sería necesario dictar, si, con perjuicio de los intereses colectivos, se intentare por unos cuantos, obtener un lucro ilícito en las presentes circunstancias".

La medida de Roosevelt amenaza al mundo

Londres, 27.—Son ya muchos los círculos financieros de la Gran Bretaña que están llegando a la conclusión de que el programa de plata del Presidente Roosevelt amenaza la restauración económica del mundo entero y que alienta enormemente la especulación universal.

Una petición atrevida

Washington, 27.—El senador Mc Caran de Nevada recomendó hoy al Secretario del Tesoro Morgenthau que fija el precio de la plata en 1.29 la onza para detener inmediatamente la especulación mundial en el metal blanco. Mc Caran es miembro del bloc de plata y estuvo a ver al Secretario por invitación de éste. La Tesorería ha dicho que no anunciará nada sobre la plata hoy sábado. El actual precio del Tesoro para la plata nacional es de 77 ecntavos la onza. Mc Carran pidió también al Secretario aceptar su proposición para pedir el 50 % en los impuestos de la plata, pero Morgenthau no quiere aventurarse por su cuenta en estas proposiciones. Mientras tanto, en México, el Gobierno ha parado la crisis causada por el alza de los precios mundiales de la plata respirando de la circulación toda la plata y reemplazándola por papel moneda.

SEMIPERDONADO POR SU VICTIMA

Jefferson City, Mo. 26—Mary MCelroy, acaba de entrar a las oficinas del Gobernador Park del estado de Mossouri paar pedirle que la sentencia de muerte dictada contra Walter McGee, sea cambiada por la de prisión perpetua. Debe recordarse que McGee fue sentenciado a muerte por haber secuestrado a la señrita Celroy.

Arenas del Pacífico

SAN JOSE - 50 varas al Este Ferrocarril al Pacífico

Domingo 28 de Abril de 1935, a las 3 de la tarde en punto

GRAN NOVILLADA DE GALA

en honor de

RICARDO SAPRISSA

y de la Embajada Olímpica

Con asistencia de la

SEÑORITA COSTA RICA

4 Hermosímos y Bravos Toros 4

y uno para la afición

Garantizados de 1a. lidia

VEANSE PROGRAMAS

Aparte su localidad en el CENTRO de SPORT Avenida Central

EL TIPO DE CAMBIO...

Viene de la primera página.

una baja de diez puntos en el tipo de cambio de la calle. Esta baja se operó por el hecho de haber salido a la calle una gran cantidad de letras y billetes norteamericanos.

No obstante esa baja la demanda ha continuado paralizada. Esta mañana vimos ofrecer en la Bolsa Negra una letra por la suma de veinticinco mil dólares al 590 y no tuvo ningún comprador.

La libra esterlina mantuvo hoy en la Bosa de Nueva York la misma cotización de ayer y aquí en la calle se ofrecían letras en libras esterlinas a ₡ 28.00.

Estación La Voz del Trópico

PROGRAMA para hoy Sábado 27 de Abril

De 6 a 7.— Concierto a toda orquesta ofrecido por LA PRENSA LIBRE.

De 7 a 8.—LA HORA DE LA SALUD.— Herman & Zeledón

JOLLY ROBBERS.—Von Suppé
BALLET MUSICAL DE FAUSTO

El Laboratorio y la Clínica

Conferencia por el Lic. don Manuel J. Grillo h.

Souvenir
En un mercado persa
Vals Bluette
Sal Uvina
Variedades

De 8 a 9.—LA HORA INTERNACIONAL

La Gran Vía
No me digas adiós
Yo nunca tuve una oportunidad
Buy a kiss

A las 9. — Noticias nacionales en combinación con LA PRENSA LIBRE

Orquesta de LA VOZ DEL TROPICO

Onda corta 44.7 metros — Onda larga 850 kcc.

OTROS IMPORTANTES AEROGRAMAS

DOS NOMBRAMIENTOS

Washington, 26.— El Presidente Roosevelt hizo hoy dos nombramientos para ocupar las principales pociciones en la nueva organización q' hará para las inversiones de scorro, auxilio y trabajo públicos, mediante la suma de cinco mil millones de dólares. Los nombrados son dos íntimos de Roosevelt.

La Casa Blanca anunció al mismo tiempo que el Secretario del Interior, Ickes, jefeará la División del Gobierno y quien noticiará al Presidente de la inversión final de los fondos de auxilio.

BUENAS RELACIONES

Atenas 26 —En ocasión de la toma del poder de Tochev, los presidentes de los gobiernos de Bulgaria y Grecia se cambiaron cordiales telegramas expresando la recíproca voluntad de los dos gobernantes de trabajar en pro del afianzamiento de los estrechas relaciones existentes entre ambos países.

Llegó de paso

Viena, 6.—Beck, Ministro de Relaciones Exteriores de Polonia, llegó en la madrugada de hoy a Viena alojándose en la Legación de Polonia, saliendo con destino a Varsovia unas horas más tarde. En la Legación se declara que Beck no tuvo conversación alguna con personalidades austriacas.

INTERPELACION COMUNISTA

Estocolmo 26 —Un diputado comunista pidió permiso a la Segunda Cámara de interpelar al Ministro de Relaciones Exterires para preguntarle si la actitud del Ministro de Relaciones danés en la reciente sesión del Consejo de la Liga de las Naciones es también la expresión de la opinión del Gobierno sueco concernientе a la protesta formulada contra la violación de los tratados por Alemania. El interpelante recuerda que el Gobierno danés y noruego hicieron declaraciones, pero que ninguna comunicación fue hecha de parte del Gobierno sueco.

CONTINUAN

Paris 26— Las negociaciones comerciales francosoviéticas se continúan activamente en el Ministerio del Comercio a donde se ha dirigido de nuevo esta tarde Dvolaityky, jefe de la representación comercial de los Soviets en Paris.

CONTRA EL FASCISMO

Tucumán, 26 —En el reaid a las oficinas de la Legión Cívica Fascista, la policía arrestó a varios acusados que atacaron al centro anti-fascista. Los conductores de automóviles y tranvías se han declarado en huelga en simpatía hacia los antifascistas.

BILLAR

Alger 26 —Ha hecho hoy su debut el campeón español Miró, titular del campeonato mundial de billar a tres bandas, probando que está en perfecta forma para defender su título. En efecto, realizó en dos partidas una media de 805 carambolas, haciendo las dos veces 50 puntos en 62 veces.

Noticias de España

Asmara, 26.—Un informe oficial comunica que hoy han continuado los actos de bandidaje en teritorio de Etiopía, tras la frontera del río Setit. Los informes dicen que los malhechores han robado todo lo perteneciente a cuatro italianos nativos, que regresaban a Eritrea.

Para su nueva administración

Lisboa, 26.—En la mañana de hoy, se presentó Carmona ante el Parlamento donde bajo los ceremoniales de estilo, prestó el juramento de su reelección como Presidente de la república portuguesa.

LA ENAMORADA DE GUILLERMO

Dorn, Holanda, 26.— La mujer que hasta trató de sucidarse cuando no se le permitió entrar a ver al ex-kaiser, fue preguntada por un reporter, a quien repitió lo que había dicho a la policía mientras la trasladaban a la frontera, esto es, que ella tan sólo deseaba ver como se encontraba de salud el ex-monarca de Alemania.

RAVENTOS

Hoy Sábado 27 de Abril, hoy

(Aprobado por la Censura)

A las 7 y a las 8.30 p. m.

Estreno formidable PARAMOUNT

¡De Electrizantes AVENTURAS CRIMINALES!

Misterio! Pasión! Locura! Crimen!

Los insignes artistas GERTRUDE MICHAEL, PAUL CAVANAGH HENRIETTA CROSMAN y JOHN LODGE en la emocionante película, titulada:

La amenaza

with GERTRUDE MICHAEL PAUL CAVANAGH

¡Un loco criminal que busca venganza! ¡Y anuncia sus crímenes... viviendo con sus víctimas y sin saber quién es!!!

ENTRADA . . . ¢ 0.50

Mañana DOMINGO, 5 ATRACCIONES COLOSALES!

MATINEE A LA 1 P. M. Exito de RISA LOCA Slim Summerville y Zasu Pits en: HUBO QUE CASARLOS ENTRADA . . . . . ¢ 0.50

MATINEE A LAS 2 30 P. M. INTENSAS AVENTURAS! Paul Cavanagh y Gertrude Michael en: LA AMENAZA ENTRADA . . . . . ¢ 0.50

MATINEE A LAS 4 P. M. Y TANDA A LAS 7 P. M. El más romántico espectáculo musical de la pántalla! La deliciosa opereta gitana de «Fox», titulada: CARAVANA por Charles Boyer, Loretta Young y Jean Parker — Entrada 50 Cts

GRAN FUNCION DE GALA A LAS 8 30 P. M. Atracción EXTRA!!! La fábula de Mikey Mouse: MIKEY HACE DE PADRE Y el Supremo Super Estreno «Artistas Unidos» El coloso de las carcajadas! ¡Con música divina...! ¡Con mujeres formidables...! ¡Con canciones inolvidables...! — El «as» cómico máximo EDDIE CANTOR en su nuevo y clamoroso éxito:

EL CHICO MILLONARIO

con las notables estrellas Ethel Merman y Ann Sothern y con las gloriosas y esculturales Goldwyn Girls

Un Torrente de Carcajadas! Un Diluvio de Melodías!

Grandioso Final! Apoteosis a Colores naturales THECNICOLOR

Entrada . . . . . ¢ 1.00

En Naranjo de Alajuela nace...

Viene de la primera página.

robusto. Numerosas personas han desfilado por el hogar Segura-Zamora para observar al recién nacido. Los padres con la criatura se trasladarán esta tarde a esta capital con el objeto de hacer examinar el niño por algún especialista. Correponsal".

Trataremos de entrevistarnos con los esposos Segura-Zamora y obtener una fotografía del niño-fenómeno para nuestra próxima edición.

Se compra una

PRENSA HIDRAULICA

Informes en esta Administración

Este documento es propiedad de la Biblioteca Nacional "Miguel Obregón Lizano" del Sistema Nacional de Bibliotecas del Ministerio de Cultura y Juventud, Costa Rica.